



## **Informe de Gestión a la Asamblea General Ordinaria de la Corporación Educativa de Occidente, Colegio Los Andes Popayán 2023**

Asociados de la Corporación Educativa de Occidente, Colegio Los Andes, Popayán; amigos todos, reciban un respetuoso saludo.

En mi condición de Representante Legal de La Corporación Educativa de Occidente, Colegio Los Andes, Popayán y en cumplimiento de las obligaciones y responsabilidades propias de mi cargo, conforme al ordenamiento legal, me permito presentar el informe de gestión correspondiente al año 2023.

A Dios gracias por este momento, reunidos todos, como padres y madres de familia, asociados, quienes conformamos esta Asamblea, que como finalidad es velar por los intereses de la Corporación, en beneficio de nuestros hijos e hijas.

Igualmente, mis agradecimientos, a cada uno de los miembros de la Junta Directiva: la señora Yurani Esther De León Rivera, vicepresidenta; a la Doctora Ana Isabel Verhelst Solano, secretaria; al Señor Carlos Fernando Arboleda Artunduaga, tesorero. A los señores: Doctor Orlando Montenegro Sánchez, Licenciado Diocélimo Riascos Gutiérrez y al Señor Jair Fernando Molano Agredo. Todos padres de familia, quienes aportaron su conocimiento, experiencia, ideas; con total profesionalismo en beneficio de la educación, favoreciendo, sin lugar a dudas, todos los proyectos desarrollados en el trabajo continuo de la Junta Directiva, en pro del crecimiento de la Corporación Educativa de Occidente.

Igualmente, mi agradecimiento al equipo de trabajo de la Corporación, por el liderazgo del señor Licenciado Martín Rengifo Macías, quien ha generado un clima positivo en la institución como Coordinador académico, hoy Rector encargado, propiciando un ambiente positivo en sus compañeros de trabajo. Así mismo, al coordinador de convivencia, Licenciado Julián Molina; a los psicólogos, profesores, administrativos y colaboradores, que fortalecen día



a día sus labores, en beneficio de los niños, niñas y adolescentes del Colegio Los Andes; demostrando cada día su compromiso y dedicado trabajo.

La Junta Directiva, reelegida el pasado 26 de marzo de 2022 en Asamblea General; como órgano administrativo permanente de la Corporación, en cumplimiento de los estatutos que la rigen, procede a presentar el informe de gestión correspondiente al período: 1 de enero al 31 de diciembre del 2023.

Así mismo, La Junta Directiva de la Corporación Educativa de Occidente, Colegio Los Andes, ejecutó un trabajo administrativo eficiente en el manejo de los recursos, aspecto valioso en el manejo interno de la Corporación, que con el compromiso y trabajo responsable, con respeto a la dignidad de todos los integrantes de la comunidad andina, el buen uso de los recursos financieros, se logró alcanzar excelentes beneficios para La Corporación Educativa de Occidente, para el año 2023.

**Marco de referencia:** Durante el año 2023, la Corporación Educativa de Occidente se rigió por los principios de transparencia, ética y responsabilidad social. Nuestra gestión estuvo alineada con los requisitos legales y normativos establecidos.

**Presentación de la Junta Directiva:** La Junta Directiva de la Corporación Educativa de Occidente fue elegida para el periodo 2022 -2024, en Asamblea General de Asociados el 26 de marzo de 2022, la cual estuvo conformada por los siguientes integrantes:

### **Principales**

**Presidente:** GUILLERMO LEÓN RIOS CARDENAS  
**Vicepresidente:** YURANI ESTER DE LEON RIVERA  
**Secretaria:** CAROLINA TOBON OLANO  
**Tesorero:** CARLOS FERNANDO ARBOLEDA A.  
**Vocal:** DIEGO FERNANDO ZAMBRANO VALVERDE

### **Suplentes**

ANA ISABEL VERHELST S.  
DIOCELIMO RIASCOS G.  
JAIME ALBERTO SALAZAR M.  
JAIR FERNANDO MOLANO  
ORLANDO MONTENEGRO S.

### **Novedades en la Junta Directiva:**





- El señor Diego Fernando Zambrano, dejó de pertenecer a la Junta Directiva desde el mes de junio de 2023, porque su hijo recibió el grado de bachiller.
- El señor Jaime Alberto Salazar, dejó de pertenecer a la Junta Directiva desde el mes de junio de 2023, porque hizo cambio de colegio para su hijo.
- La señora Carolina Tobón Olano, presentó su renuncia a la Junta Directiva en el mes de enero de 2024.

La Junta Directiva de la Corporación Educativa de Occidente se complace en presentar este informe de gestión a todos los Asociados, e informar cada una de las actividades e inversiones realizadas.

Durante el año 2023, se realizaron las siguientes actividades e inversiones:

### **Aspectos Académicos.**

- Fortalecimiento del departamento de psicología, con la contratación de dos (2) psicólogas para el mejoramiento de los procesos de inclusión y ambiente institucional en todos los niveles, con un costo durante el año 2023 de \$58.533.865.
- Adquisición de una nueva plataforma educativa con la empresa CREAZIONCLOUD-UDEKI, para la integración de los aspectos académicos, administrativos, contables y de comunicaciones, con un costo total durante el 2023 de \$8.848.000.
- Contratación del diagnóstico de apoyo académico en lectura crítica para los grados de primero, segundo, tercero, décimo y once, por valor de \$4.950.000.
- Acompañamiento desde la Junta Directiva a las funciones de rectoría en cabeza del Rector encargado Herney Martin Rengifo Macías, hasta la finalización del año escolar 2022-2023, asesorando y orientando las funciones y decisiones acordes con el PEI (Proyecto Educativo Institucional).
- Contratación con la empresa Manpower para realizar el proceso de



selección para el cargo de Rectoría por valor de \$8.078.910.

- Vinculación de la Magister Johanna Gómez Ortiz como Rectora del Colegio a partir de 22 de agosto de 2023, a quien se le impartieron las instrucciones acerca de los retos que debería asumir en el gobierno escolar, presentando a la Junta Directiva los diferentes proyectos, principalmente lo referente a diseño curricular, evaluación docente, jornada escolar, calidad, pertinencia, responsabilidad social, trabajo en equipo con coordinadores, jefes de áreas y padres de familia, mejoramiento del clima organizacional, entre otros aspectos. Valor de salarios y prestaciones sociales año 2023 fue de \$34.218.111.

### **Aspectos en Infraestructura Física y Mobiliario.**

- Adecuación del espacio asignado a la enfermería y dotación de muebles con un costo total de \$1.270.000.
- Adecuación y dotación de muebles para la biblioteca por valor de \$11.451.400.
- Compra de reflectores para mejorar la iluminación de los espacios deportivos por valor de \$6.693.318.
- Diseño, adecuación del salón de música y ubicación de los instrumentos musicales para fortalecer la formación de los estudiantes por valor de \$21.510.000.
- Compra de muebles ergonómicos para los docentes en las diferentes aulas de clase por valor de \$35.581.000.
- Creación del laboratorio de inglés con el propósito de reforzar el aprendizaje de manera auditiva, visual e interactiva; con dotación de equipos de cómputo por valor de \$163.140.030 y muebles por valor de \$44.055.299.
- Implementación de un NVR de 64 canales y 20 cámaras de tecnología IP que permitirán grabar con audio, para tener una mejor supervisión en las instalaciones del colegio por valor de \$47.541.222.
- Implementación de 27 puntos de datos, regulados con la normatividad vigente instalados en el laboratorio de inglés por valor de \$62.666.212.





- Instalación de puntos de red y energía para las oficinas de coordinación, switch de 48 puertos, traslado de Acces Point a la sala de videoconferencia, instalación de tubería y cableado y sistema de circuito cerrado de televisión por valor de \$31.272.883.
- Compra e instalación UPS de 2KVA de la portería del colegio para mejorar la vigilancia por valor de \$6.589.347.
- Adecuación de techos para la protección de los tanques de almacenamiento de residuos, este espacio es aprovechado para el parqueadero de motos, la mano de obra fue ejecutada por el personal de servicios generales y los materiales por valor de \$6.939.500.
- Construcción del muro colindante con el Conjunto Residencial Luna Blanca, mejorando la seguridad ampliando la altura de las mallas para la protección y cuidado de los estudiantes y elementos deportivos por valor de \$131.934.968.
- Diseño y cambio total de mobiliario para la oficina de la Rectoría y secretaria del Colegio por valor de \$15.100.000.
- Compra de una fotocopiadora para garantizar el suministro de material didáctico, documentos educativos y administrativos por valor de \$3.600.000.
- Asesoría en el manejo de aguas residuales por valor de \$1.789.000.
- Mantenimiento, arreglos y pintura de la infraestructura física por valor de \$64.348.982.
- Capacitación al personal encargado para el soporte y mantenimiento de las redes LAN, WLAN y energía regulada, del cableado estructurado y equipo utilizados en cada una de las redes, como valor agregado del contratista.

### **Aspectos Administrativos y Jurídicos.**

- Renovación del seguro todo riesgo por valor de \$7.476.672.
- Reconocimiento monetario a un estudiante consistente en un incentivo como mejor pruebas ICFES 2023, por valor de \$1.500.000.
- Asistencia jurídica por valor de \$4.640.000, para dar respuesta a los



requerimientos jurídicos presentados por la Magister Clara Nidia Ruiz Gómez, por la terminación de su vinculación laboral con el colegio. Teniendo en cuenta la asesoría y gestión del proceso para la normalización contractual de los colaboradores que ya gozaban de pensión por edad, se dio por terminado los contratos con justa causa por gozar del beneficio de la pensión.

- Asesoría para atender los requerimientos de las entidades estatales como la UGPP y Colpensiones con un costo de \$9.544.763, con la cual se pudo dejar la deuda por pagos faltantes en cero (\$0) y una deuda por diferencias en pagos de años anteriores (desde 1995) por valor de \$6.350.900 sin intereses.

### **Aspectos Sociales y Culturales.**

- ✓ Apoyo en las diferentes actividades programadas:
- ✓ Celebración de la colombianidad, OEA y afrocolombianidad por valor de \$2.876.200.
  - ✓ Celebración Eucarística Primeras Comuniones por valor de \$2.000.000.
  - ✓ Celebración del día de la mujer por valor de \$322.200.
  - ✓ Celebración del día del Maestro por valor de \$1.693.711.
  - ✓ Celebración del día de la Madre por valor de \$3.872.630.
  - ✓ Celebración del día del Padre por valor de \$1.125.000.
  - ✓ Celebración del día de la Secretaria por valor de \$1.058.000.
  - ✓ Celebración de los alumnos que cumplieron quince años de vida por valor de \$2.050.000.
  - ✓ Celebración de la novena navideña por valor de \$8.583.900
  - ✓ Celebración del día internacional de los niños por valor de \$4.494.250.
  - ✓ Despedida de fin de año a personal docente y administrativo por valor de \$12.252.150.
- Desarrollo de diferentes eventos deportivos:
  - ✓ Apoyo participación equipos colegio.





- ✓ Apoyo participación equipos colegio.
- ✓ Copa Andes por valor de \$6.260.000.
- ✓ Chiqui juegos por valor de \$214.550.
- ✓ Cross por valor de \$575.998.

## **RESULTADOS OBTENIDOS:**

Los principales resultados obtenidos durante el año 2023 fueron los siguientes:

- El uso de la plataforma UDEKI, mejoró los procesos de informes académicos, administrativos y contables.
- La formación deportiva de nuestros estudiantes, ha permitido la participación en los diferentes eventos deportivos en la región.
- Mejoramiento de la infraestructura, con la implementación de nuevos espacios educativos relacionados con arte, idioma y tecnología.
- Obtención de rendimientos financieros por el manejo adecuado de la liquidez, realizando inversiones en CDT'S que generaron ingresos adicionales, los cuales se capitalizan, incrementando la inversión.
- La Corporación bajo este periodo ha realizado un eficiente manejo financiero, manteniendo su liquidez, no fue necesario en 2023 recurrir a endeudamiento financiero, los rendimientos financieros obtenidos se capitalizaron, como se puede observar en los estados financieros de la Corporación, que más adelante se exponen.
- Mayor participación en las actividades extracurriculares, evidenciado por un aumento en la satisfacción de nuestros estudiantes y mejora en la calidad de los servicios educativos brindados.

## **CONCLUSIONES:**

Durante el año 2023, la Corporación Educativa de Occidente gracias a una buena planificación responsable, comprometida con la educación y teniendo claros los objetivos a alcanzar, administró eficientemente los recursos materiales, financieros, tecnológicos y de talento humano, logró cumplir con los objetivos y metas trazadas; nuestra dirección siempre fue enfocada hacia el recurso humano y el bienestar de la familia andina, prestando un servicio de



calidad.

**ANEXOS:**

- Informe de Gestión Colegio Los Andes.
- Informe financiero Corporación Educativa de Occidente.

Atentamente,

Guillermo León Ríos Cárdenas

-----  
Presidente Junta Directiva  
Corporación Educativa de Occidente  
Popayán-Cauca





## INFORME FINANCIERO

### Estado de situación financiera:

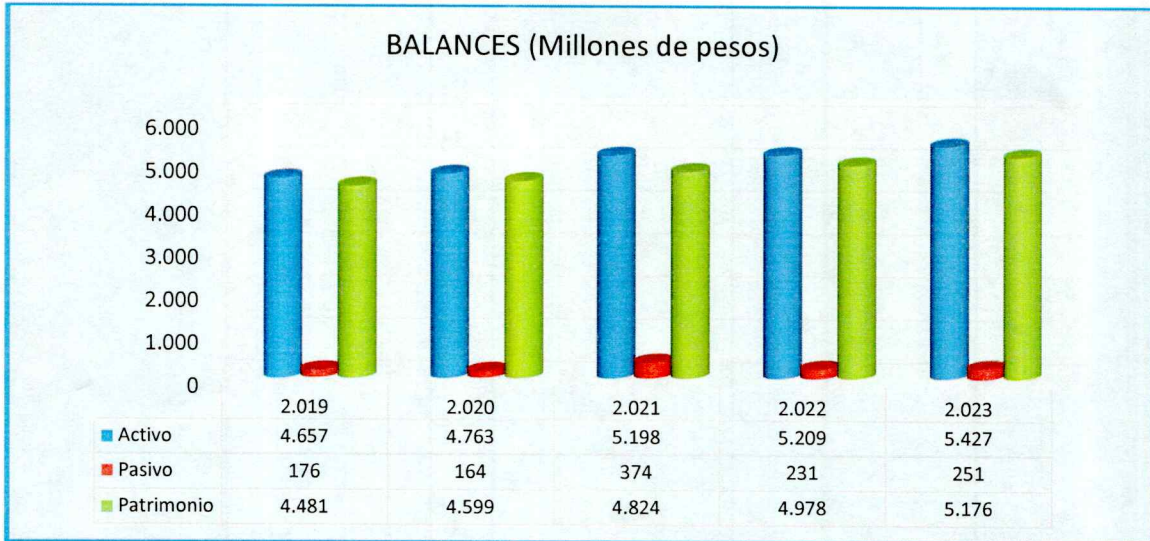

Se muestra la evolución del estado de situación financiera de los últimos cinco años. En 2023 se aprecia un incremento en los activos del 4.18%, en los pasivos del 8.78% y en el patrimonio del 3.97%.

### Activos:



Los activos ascienden a \$5.427 millones de pesos; la propiedad planta y equipo aumentó el 7.83%, las cuentas por cobrar en un 40.46% y las inversiones en un 9.09%. El disponible o efectivo disminuyó en un 17.46%.

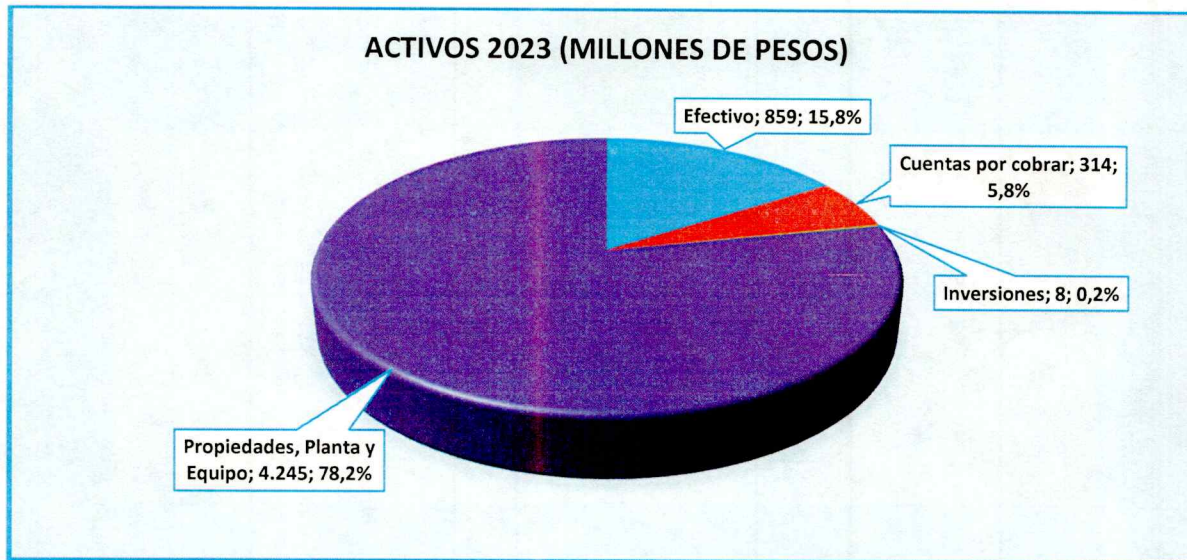

Del total de activos, la propiedad, planta y equipo representa el 78.2%, el disponible o efectivo el 15.8%, las cuentas por cobrar el 5.8% y las inversiones el 0.2%.

**Liquidez:** Se ha mantenido un estado de liquidez apropiado para poder atender las diferentes obligaciones con los colaboradores y proveedores de bienes y servicios, y atender las inversiones que se requieren para mantener las instalaciones del Colegio en un estado que permita garantizar la prestación de los servicios educativos.

Se tienen constituidos dos CDT'S, uno por valor de \$240.243.122 en el Banco Av Villas y otro por \$263.952.173 en el Banco Mundo Mujer. Con los excedentes de caja y el recaudo de las pensiones, se dispone de los recursos necesarios para ejecutar las acciones requeridas para el mejoramiento de la infraestructura del Colegio Los Andes.

El total de recursos en efectivo a 31 de diciembre de 2023 está representado así:

Depósitos en bancos	\$	355,091,439
CDT'S	\$	504,195,295
<b>Total</b>	<b>\$</b>	<b>859,286,735</b>





En 2023, los bancos reconocieron intereses por valor de \$58.535.242, un 163.7% más que en el año anterior.

**Cuentas por cobrar:** El total de cuentas por cobrar a 31 de diciembre de 2023 era de \$314.112.906, el 40.46% más que el año anterior, están representadas por las siguientes cuentas:

Año Escolar	Valor
2017-2018	\$ 13,743,500
2018-2019	\$ 15,959,059
2019-2020	\$ 28,798,537
2020-2021	\$ 23,696,054
2021-2022	\$ 13,439,797
2022-2023	\$ 5,745,316
2022-2024	\$ 249,165,568
Deterioro	\$ (82,197,150)
<b>TOTAL PENSIONES</b>	<b>\$ 268,350,681</b>
Anticipos contratistas	\$ 43,962,225
Cuentas por cobrar a empleados	\$ 1,800,000
<b>Total cuentas por cobrar</b>	<b>\$ 314,112,906</b>





Para el año 2023 se reconoció deterioro de cuentas por cobrar, por valor de \$23.124.132, que afecta el resultado del presente ejercicio y corresponde a las pensiones del año escolar 2020-2021. En la medida que se recuperen estas cuentas por cobrar, el deterioro disminuye y se origina un ingreso por recuperación de deterioro.

Las cuentas por cobrar de pensiones del año escolar 2023-2024 (septiembre a diciembre 2023), están discriminadas de la siguiente manera:

Grado	Pensiones		Pagos		Saldo	
Matrículas	\$ 39,915,550	3.19%	\$ 37,424,378	3.74%	\$ 2,491,172	1.00%
Primero	\$ 81,880,966	6.55%	\$ 67,113,696	6.71%	\$ 14,767,270	5.93%
Segundo	\$ 88,149,785	7.05%	\$ 67,812,730	6.78%	\$ 20,337,055	8.16%
Tercero	\$ 126,229,637	10.10%	\$ 104,927,334	10.48%	\$ 21,302,303	8.55%
Cuarto	\$ 98,677,427	7.89%	\$ 65,894,945	6.58%	\$ 32,782,482	13.16%
Quinto	\$ 102,881,581	8.23%	\$ 81,038,816	8.10%	\$ 21,842,765	8.77%
Sexto	\$ 110,748,748	8.86%	\$ 91,180,037	9.11%	\$ 19,568,711	7.85%
Séptimo	\$ 106,665,318	8.53%	\$ 92,437,337	9.24%	\$ 14,227,981	5.71%
Octavo	\$ 97,596,038	7.81%	\$ 80,071,961	8.00%	\$ 17,524,077	7.03%
Noveno	\$ 114,893,442	9.19%	\$ 80,960,914	8.09%	\$ 33,932,528	13.62%
Décimo	\$ 84,271,320	6.74%	\$ 65,048,968	6.50%	\$ 19,222,352	7.71%
Once	\$ 107,375,708	8.59%	\$ 89,561,304	8.95%	\$ 17,814,404	7.15%
Materno	\$ 7,102,572	0.57%	\$ 5,676,056	0.57%	\$ 1,426,516	0.57%
Pre jardín	\$ 7,702,788	0.62%	\$ 6,785,920	0.68%	\$ 916,868	0.37%
Jardín	\$ 23,771,106	1.90%	\$ 20,396,805	2.04%	\$ 3,374,301	1.35%
Transición	\$ 52,081,351	4.17%	\$ 44,446,568	4.44%	\$ 7,634,783	3.06%
Totales	\$ 1,249,943,337	100.00%	\$ 1,000,777,769	100.00%	\$ 249,165,568	100.00%

El valor facturado mensualmente por concepto de pensiones para el año escolar 2023-2024 asciende a \$302 millones de pesos, el saldo adeudado por los padres a 31 de diciembre de 2023 del presente año escolar corresponde al 82% del valor mensual facturado por pensiones, siendo más alto que el año anterior (66%). Del total facturado de septiembre a diciembre 2023, los padres han cancelado el 80% y adeudan el 20%.

Se muestra el valor de las cuentas por cobrar por concepto de pensiones, por grado escolar del año lectivo 2023-2024:





**Inversiones propiedad, planta y equipo:** Durante el año 2023 se hicieron inversiones en mejora y mantenimiento de las instalaciones del Colegio, compra de equipos y muebles, por valor total de \$494.964.173.



En los últimos cinco años, se han hecho inversiones en propiedad, planta y equipo por valor de \$2.058 millones de pesos.

**Pasivos:**



Las deudas de la Corporación suman \$ 251 millones de pesos. Las cuentas por pagar disminuyeron el 9.92%, la nómina el 11.94% y otros pasivos se incrementaron el 20.67%.

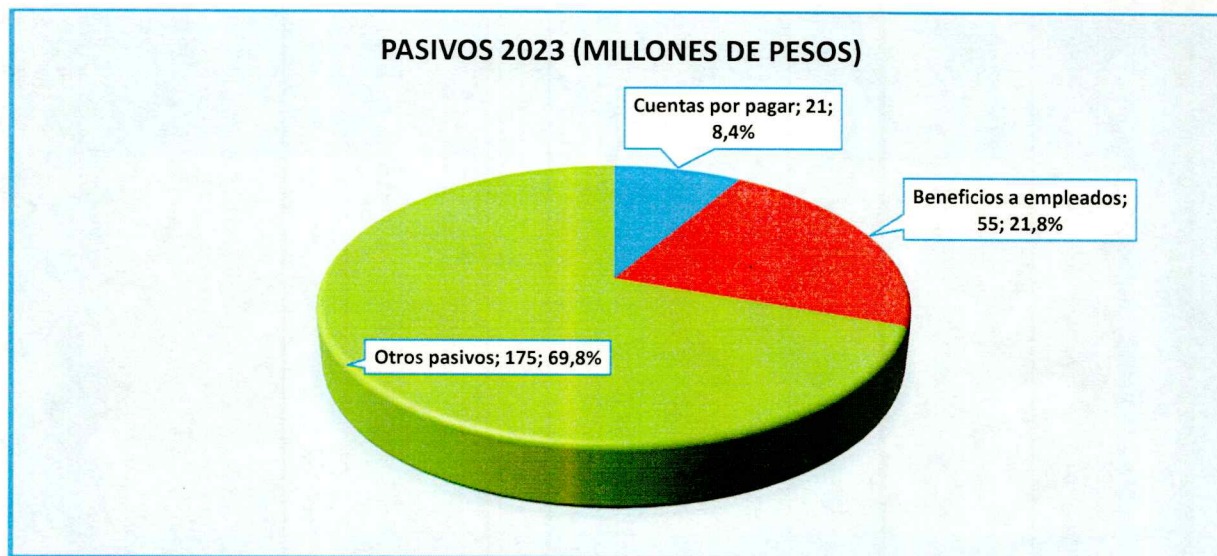

Del total de deudas, los ingresos recibidos por anticipado representan el 69.8%, las obligaciones laborales el 21.8% y cuentas por pagar el 8.4%. Las cuentas por pagar corresponden a obligaciones con proveedores, honorarios, retención en la fuente, impuesto de industria y comercio y servicios públicos. Las obligaciones laborales por concepto de cesantías, intereses a las cesantías y vacaciones. El valor de pensiones pagadas por anticipado asciende a \$ 145.374.729 y las consignaciones por identificar \$29.641.978.





## Patrimonio:

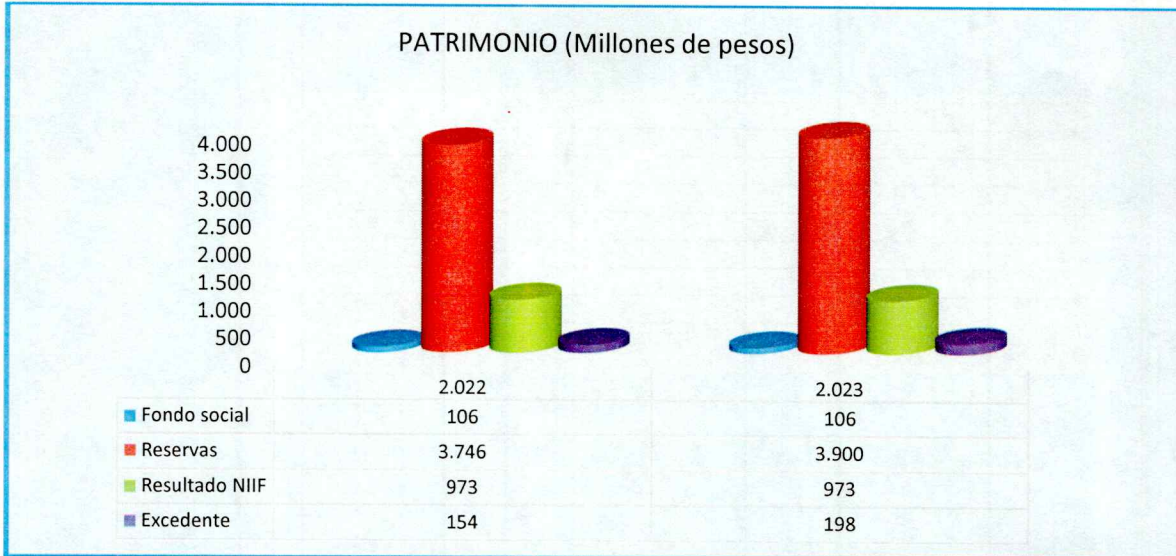

El patrimonio muestra un incremento del 3.97% por el aumento en las reservas con el resultado del año 2022 y el resultado del presente ejercicio.

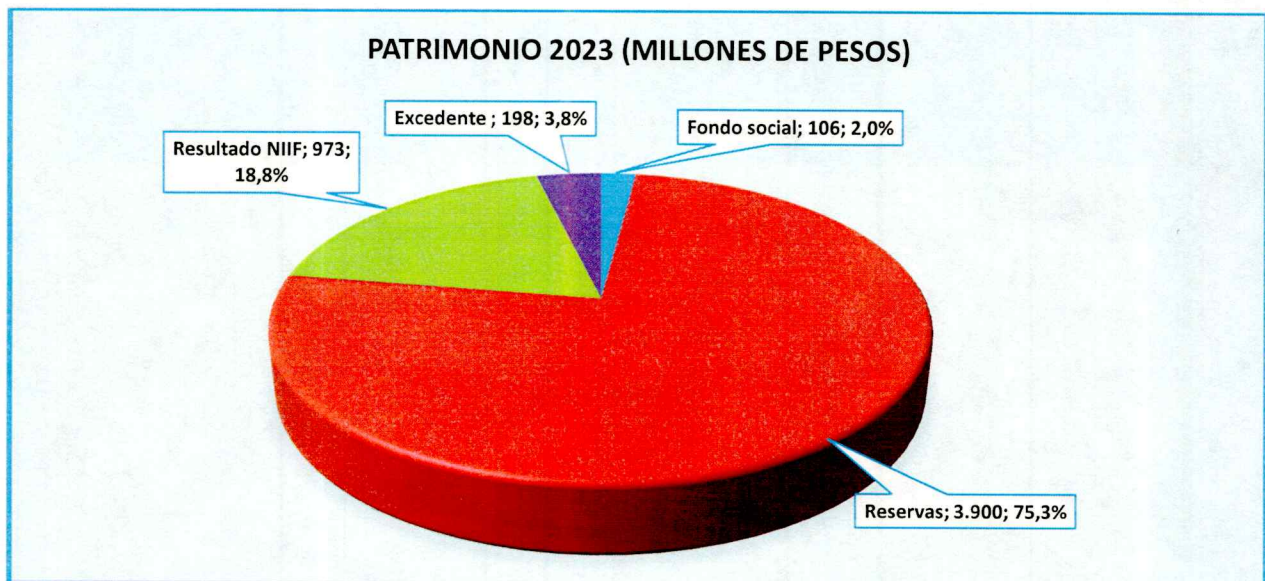

El patrimonio de la Corporación está compuesto por las reservas que representan el 75.3%, los resultados por la aplicación de las NIIF el 18.8%, el excedente el 3.8% y el fondo social el 2%. El último registro del fondo social se realizó en el año 2006.



### Estado de Resultados:

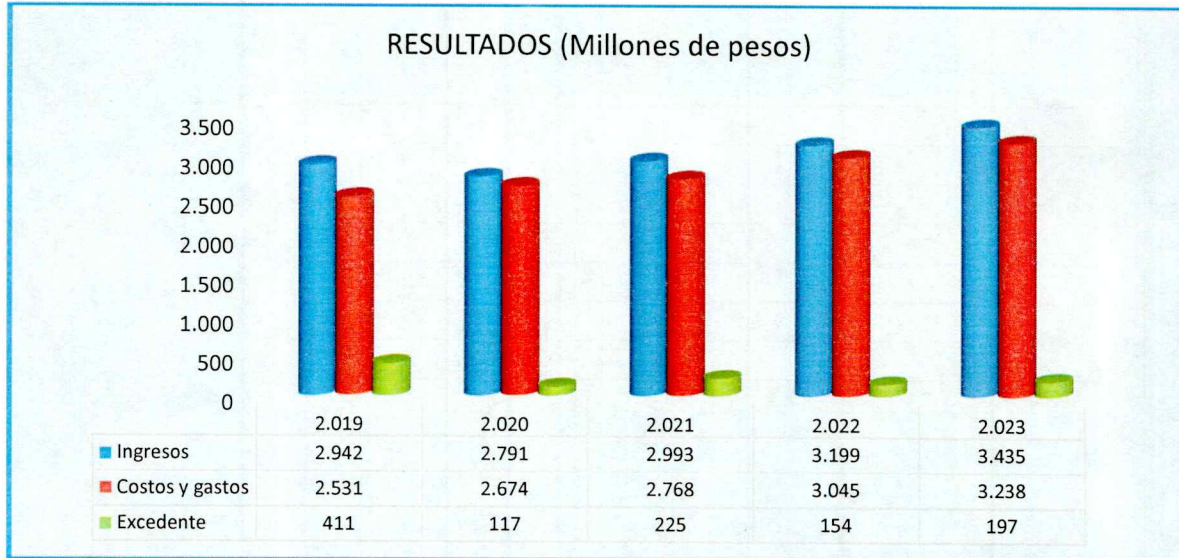

En los últimos cinco años se han obtenido excedentes totales por valor de \$1.104 millones de pesos, mostrando una eficiente y adecuada administración de los recursos de la Corporación.

Concepto	\$ 2,019	\$ 2,020	\$ 2,021	\$ 2,022	\$ 2,023
Resultados del ejercicio	\$ 410,610,824	\$ 117,687,560	\$ 225,197,075	\$ 154,322,927	\$ 197,530,645
<b>Ajustes por:</b>					
* Depreciación	\$ 125,364,000	\$ 138,795,912	\$ 150,678,684	\$ 178,658,460	\$ 186,574,392
* Deterioro	\$ -	\$ 14,927,878	\$ 14,776,191	\$ 29,368,949	\$ 23,124,132
* Donaciones en especie	\$ (70,669,225)	\$ -	\$ -	\$ -	\$ -
<b>Resultado después de ajuste</b>	<b>\$ 465,305,599</b>	<b>\$ 271,411,350</b>	<b>\$ 390,651,950</b>	<b>\$ 362,350,336</b>	<b>\$ 407,229,169</b>



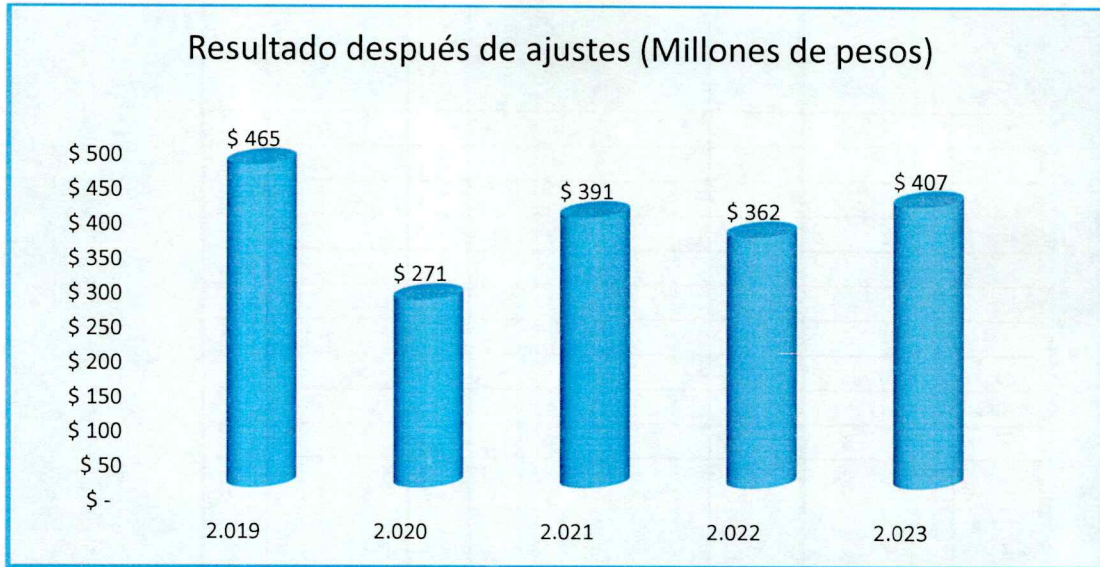

Se muestra el excedente después de los ajustes por depreciación, deterioro de cuentas por cobrar y donaciones, para los últimos cinco años, que acumulados ascienden a \$1.897 millones de pesos.

**Ingresos:**



Los ingresos por concepto de pensiones y matrículas se incrementaron en un 6%, los financieros en un 164% y los otros ingresos en un 63%. El total de los ingresos se incrementaron un 7%.

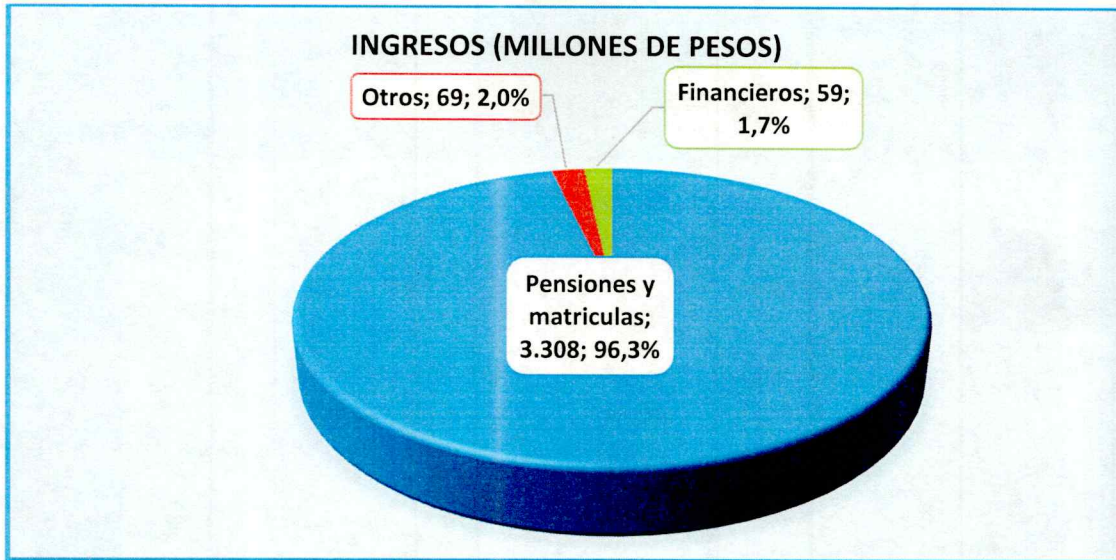

Los ingresos netos derivados de la prestación del servicio educativo, suman \$ 3.308 millones de pesos y representan el 96.3% del total de ingresos; los financieros representan el 1.7% y los otros ingresos el 2%. La Secretaría de Educación autorizó un incremento en el valor de los costos educativos del **12%**, la Junta Directiva autorizó el **10%** en beneficio de la economía de los asociados.

**Costos y gastos:**

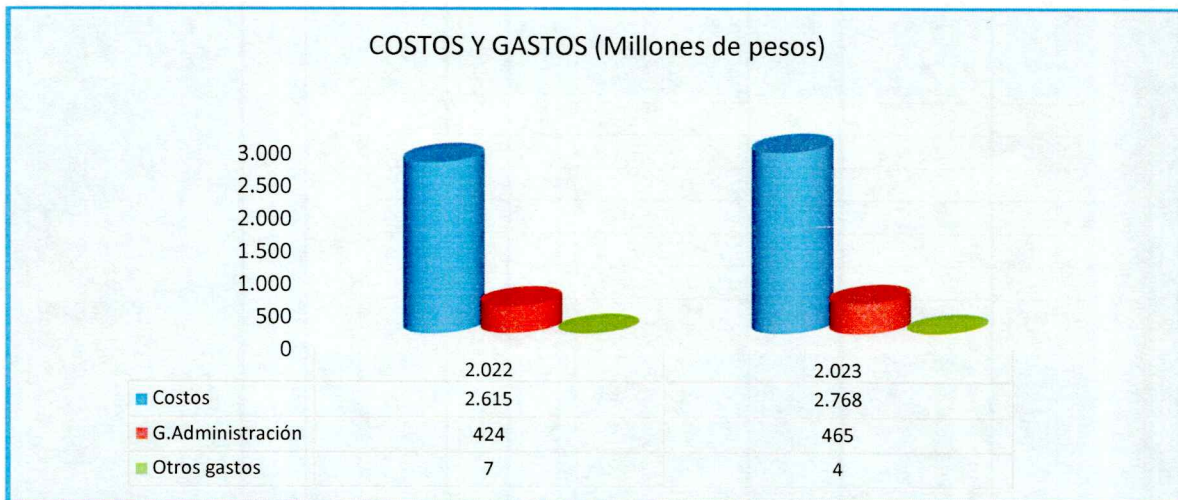

El total de costos y gastos muestra un incremento del 6%, los costos aumentaron el 6%, los gastos de administración el 10% y otros gastos disminuyeron el 34%.



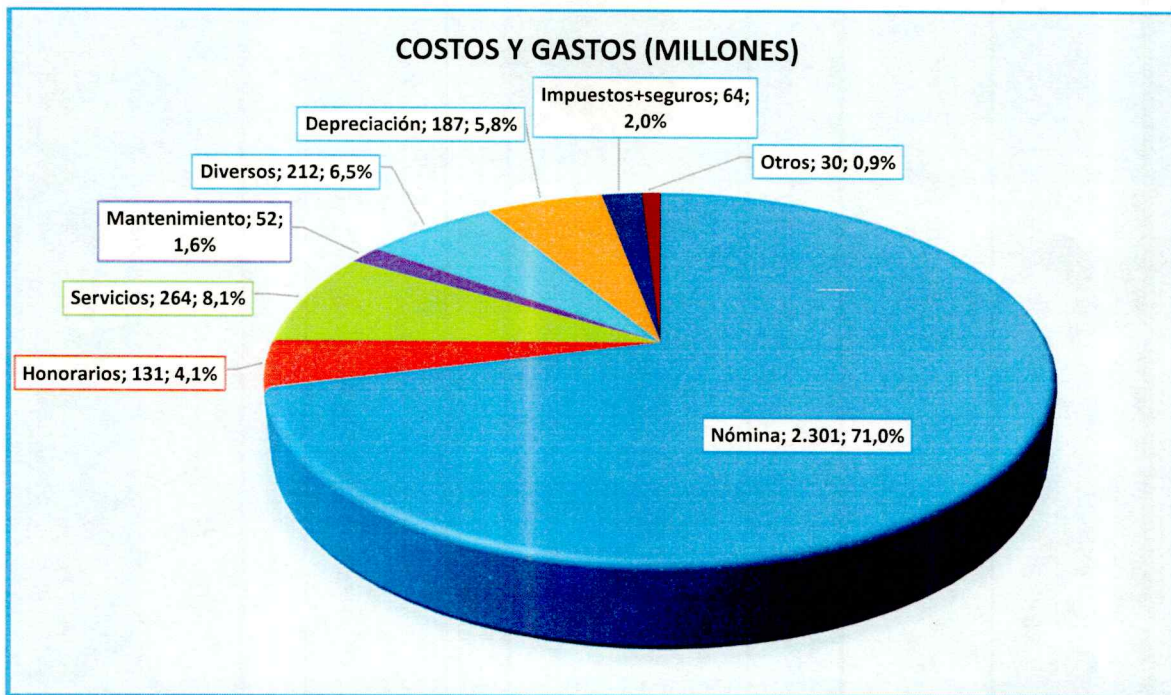

Del total costos y gastos, la nómina representan el 71%, los demás costos y gastos el 29%.

Durante el año 2023, se pagaron impuestos del orden nacional y territorial por valor de \$56.745.535, un 7% más que en el año 2022:

Impuesto	2,022	2,023
Industria y comercio	13,854,000	13,880,000
Predial	26,599,000	28,687,000
Gravamen movimientos financieros	12,426,380	14,178,535
Total impuestos	52,879,380	56,745,535

**Estudiantes:**



Se mantiene el número de estudiantes en los dos últimos años.

### **Estado de cumplimiento de normas sobre propiedad intelectual y derechos de autor.**

En cumplimiento del artículo 1 de la Ley 603 de julio 27 de 2.000, podemos garantizar ante los asociados y autoridades competentes, que los productos protegidos por el derecho de propiedad intelectual están siendo utilizados en forma legal, es decir, con el cumplimiento de las normas respectivas y con las debidas autorizaciones.

### **Información adicional.**

En cumplimiento del decreto 1406 de 1.999 en sus artículos 11 y 12, nos permitimos informar que la Corporación durante el año 2023, cumplió oportunamente con las obligaciones de autoliquidación y pago de aportes al Sistema de Seguridad Social Integral. Que los datos incorporados en las declaraciones de autoliquidación se calcularon correctamente. Que son fidedignos los datos sobre los afiliados al sistema. Que la Corporación como aportante se encuentra a paz y salvo con el pago de aportes al cierre del ejercicio, de acuerdo con los plazos fijados. Que no existen irregularidades contables en relación con aportes al sistema, especialmente las relativas a la base de cotización, aportes laborales y aportes patronales.





**CORPORACIÓN EDUCATIVA DE OCCIDENTE**  
Nit: 891.501.402-0  
Resolución No. 133 del 19 de Diciembre de 1980  
**COLEGIO LOS ANDES**  
Licencia de funcionamiento indefinida No. 0608 de Junio 9 de 2005

**Dirección:**  
Carrera 9a. No. 76N-50 Autopista a Cali  
**Teléfonos:**  
Secretaría: 824 71 28  
[www.andesschool.edu.co](http://www.andesschool.edu.co)

De acuerdo con lo establecido en la ley 222 de 1995, copia de este informe de gestión fue entregado oportunamente al Revisor Fiscal, para que en su dictamen se manifieste sobre su concordancia con los estados financieros.

**GUILLERMO LEÓN RÍOS C.**

Representante Legal

**M<sup>a</sup> JACQUELINE ALARCÓN A.**

Contadora T.P. 33327-T



## **CERTIFICACIÓN DE ESTADOS FINANCIEROS INDIVIDUAL**

Señores:

**ASAMBLEA GENERAL ORDINARIA DE ASOCIADOS  
CORPORACION EDUCATIVA DE OCCIDENTE**  
Popayán Cauca.

Los suscritos Representante Legal y Contadora Pública de la **CORPORACION EDUCATIVA DE OCCIDENTE**, certificamos que hemos preparado los Estados Financieros Individuales: Estado de Situación Financiera Individual, Estado de Resultado Integral, Estado de Cambios en el Patrimonio y Estado de Flujo de Efectivo a Diciembre de 2023, de acuerdo con las normas de contabilidad y de información financiera aceptadas en Colombia y contenidas en los Decretos 2420 de diciembre de 2015 y del Decreto 2496 de diciembre de 2015, las cuales son consecuentes con las NIIF para Pymes emitidas por el IASB, incluyendo sus correspondientes Notas y Revelaciones.

Los procedimientos de valuación, valoración y presentación han sido aplicados uniformemente con los del año inmediatamente anterior y reflejan razonablemente la situación financiera de la **CORPORACION** al 31 de diciembre de 2023, así como los resultados de sus operaciones, el estado de Cambios en el Patrimonio y los correspondientes a sus flujos de efectivo y demás.

- a) Las cifras incluidas son tomadas fielmente de los libros oficiales y auxiliares respectivos, los cuales se encuentran al día.
- b) No hemos tenido conocimiento de irregularidades que involucren a miembros de la administración o a empleados, que puedan tener efecto de importancia relativa sobre los estados financieros individuales enunciados.
- c) Garantizamos la existencia de los activos y pasivos cuantificables, así como sus derechos y obligaciones registrados de acuerdo con cortes de documentos y con las acumulaciones y compensaciones contables de sus transacciones en el ejercicio 2023, valuados utilizando métodos de reconocido valor técnico.





- d) Confirmamos la integridad de la información proporcionada puesto que todos los hechos económicos han sido reconocidos en ellos.
- e) Los hechos económicos se han registrado, clasificado, descrito y revelado dentro de los Estados Financieros individuales y sus respectivas revelaciones, incluyendo sus gravámenes, restricciones a los activos, pasivos reales y contingentes, así como las garantías que hemos recibido de acuerdo con las políticas y procedimientos establecidos.
- f) No se han presentado hechos posteriores después del periodo en que se informa, que requieran ajuste o revelaciones en los Estados Financieros o en las notas subsecuentes.
- g) La **CORPORACION**, ha cumplido con las normas de seguridad social de acuerdo con el Decreto 1406/99 y se encuentra al día en el pago de sus obligaciones.
- h) En cumplimiento de la Ley 603 de 2000, declaramos que los Softwares utilizados tienen las licencias correspondientes y cumple por tanto con las normas de derecho de autor.

Dado en Popayán, a los 26 días del mes de febrero de 2024.

Cordialmente,

**GUILLERMO LEÓN RÍOS C.**  
Representante Legal

**M<sup>a</sup> JACQUELINE ALARCÓN A.**  
Contadora T.P. 33327-T

## **DICTAMEN DEL REVISOR FISCAL**

Popayán, marzo 1 de 2024

Señores:

**CORPORACION EDUCATIVA DE OCCIDENTE "COLEGIO LOS ANDES".**

NIT 891501402-0

Asamblea General de Asociados.

En representación propia, actuando como revisor fiscal de la Corporación Educativa de Occidente "Colegio Los Andes" presento el siguiente dictamen de Estados Financieros.

Opinión sobre los estados financieros.

He auditado los estados financieros de la CORPORACION EDUCATIVA DE OCCIDENTE "COLEGIO LOS ANDES". que comprenden el estado de situación financiera individual a 31 de diciembre de 2023, el estado de resultados integrales comparativos, el estado de cambios en el patrimonio y el estado de flujo de efectivo correspondientes al ejercicio terminado en dicha fecha, así como un resumen de las políticas contables significativas y la información explicativa.

En mi opinión, los estados financieros anteriormente mencionados y adjuntos están tomados fielmente del programa de contabilidad debidamente licenciado, certificados por la representación legal y la contadora de conformidad con la normatividad vigente, aplicados de manera uniforme; presentan razonablemente, en todos los aspectos de importancia material la situación financiera a 31 de diciembre de 2023 de CORPORACION EDUCATIVA DE OCCIDENTE "COLEGIO LOS ANDES"., así como los resultados de las operaciones, los cambios en el patrimonio, los cambios del flujo de efectivo correspondientes al ejercicio terminado en dicha fecha, acordes con las Normas de Contabilidad y de Información Financiera para Pymes, aceptadas en Colombia y en consonancia con los Decretos 3022 de 2013, 2420 de 2015 modificado por el decreto 2496 de 2015 y demás disposiciones vigentes. Los estados financieros terminados el 31 de diciembre de 2022, también fueron auditados por mí, con razonabilidad en la información financiera respectiva.

Fundamento de la Opinión.

Efectúe mi auditoria de conformidad con las Normas Internacionales de Auditoria aceptadas en Colombia (NIAs) y las concordantes en el país para el ejercicio de la Revisoría Fiscal, expreso que soy independiente del Corporación de conformidad con el código de ética para profesionales de la contabilidad (Código IESBA – International Ethics Standards Board for Accountants), he cumplido con mis responsabilidades éticas. Considero que la evidencia de auditoría que he obtenido



proporciona una base suficiente para expresar mi opinión; se realizó una labor de manera independiente de con criterio y acción propia.

Asuntos Claves de Auditoria.

He determinado que no existen asuntos clasificados como clave de auditoria que se deban comunicar.

Responsabilidad de los Administradores en relación con los estados financieros.

La administración de la CORPORACION EDUCATIVA DE OCCIDENTE "COLEGIO LOS ANDES". Es responsable de la preparación y presentación fiel de los estados financieros separados adjuntos de conformidad con Normas de Contabilidad y de Información Financiera Aceptadas en Colombia. Esta responsabilidad incluye: El diseño, la implementación y el mantenimiento del control interno que la Administración considere necesario para permitir la preparación y presentación razonable de los de estados financieros con el objeto de que estén libres de errores de importancia material, de cualquier índole; ya sea de fraude o error, seleccionar y aplicar las políticas contables apropiadas de acuerdo con la normatividad vigente, así como establecer los estimados contables razonables en las circunstancias.

En la preparación de los Estados Financieros la Administración es responsable por la evaluación de la habilidad de la Corporación para continuar como un negocio en marcha, de revelar, según sea aplicable, asuntos relacionados con la continuidad de la misma y de usar bases contables de negocios en marcha; cumplimiento de lo anterior, los estados financieros fueron debidamente certificados por la representación legal y la contadora institucional.

Responsabilidad del Revisor Fiscal en relación con la auditoría a los estados financieros.

Mi objetivo es obtener una seguridad razonable de que los estados financieros en su conjunto estén libres de incorrección material, debido a fraude o error y emitir un informe que incluye mi opinión. Seguridad razonable significa un alto nivel de aseguramiento, pero no es garantía de que una auditoria efectuada de acuerdo son las normas siempre detectara error material, cuando este exista. Los errores pueden surgir y son considerables si influyen en las decisiones económicas de los usuarios tomadas sobre la base de estos estados financieros.

Las normas de auditoría de conformidad con las NIA, he dado cumplimiento con los requisitos éticos y profesionales para tener una seguridad razonable sobre sí los estados financieros están libres de errores de importancia material. Como parte de esta auditoría apliqué mi juicio profesional y mantengo escepticismo profesional. Una auditoría también incluye evaluar lo apropiado de las políticas contables aplicadas y la razonabilidad de las estimaciones contables realizadas por la Administración, así como la evaluación de la presentación general de los estados



financieros. La ejecución del trabajo se llevó a cabo atendiendo las actividades planificadas, con el fin de que sean realizadas de manera eficaz y que me permitiese obtener una seguridad razonable sobre la situación financiera y resultados de la entidad. Concluí sobre lo adecuado de la utilización por la administración del principio contable de la empresa en funcionamiento y, con fundamento en la evidencia obtenida, concluí sobre la misma que la CORPORACION EDUCATIVA DE OCCIDENTE "COLEGIO LOS ANDES". Posee una liquidez suficiente para el cumplimiento de sus obligaciones. Estas actividades se desarrollaron aplicando la siguiente metodología: A) Una evaluación, sobre una base selectiva de las evidencias que respaldan las cifras y las notas informativas a los estados financieros. B) Un examen de los principios o normas de contabilidad utilizados por la administración, que incluye la evaluación del uso apropiado de las políticas contables. C) Una evaluación de la razonabilidad de las principales estimaciones contables efectuadas por la administración. D) Una evaluación de la presentación global de los estados financieros y sus revelaciones respectivas.

Sobre los aspectos legales y reglamentarios la entidad ha llevado su contabilidad conforme a las normas legales y a la técnica contable; las operaciones registradas en los libros de contabilidad y los actos de los administradores se ajustan a los estatutos y a las decisiones de la asamblea general; la correspondencia, los comprobantes de las cuentas, los libros de actas y de registro de aportes se llevan y se conservan debidamente; el informe de gestión de la Administración guarda la debida concordancia con los estados financieros preparados para el periodo anterior; la entidad presentó y pagó oportunamente sus declaraciones de liquidación de aportes al Sistema de Seguridad Social Integral. La Corporación tiene adecuadas medidas de conservación de sus bienes, que existen y son adecuadas las medidas de control interno. La entidad ha dado cumplimiento a sus obligaciones con el estado colombiano igualmente ha cumplido en forma oportuna los informes que le exigen. El Colegio los Andes posee un software legal para sus procesos contables, financieros y académicos La entidad ha cumplido con lo estipulado en la ley 1581 de 2012, referente a la ley protección de datos personales. De acuerdo con mis conclusiones, no existen hechos posteriores al respectivo cierre que pueda tener un efecto material en los estados financieros, considero que he obtenido la información necesaria para cumplir las funciones.

También proporciono a los encargados del gobierno corporativo de la Corporación la confirmación de que he cumplido con los requerimientos éticos relevantes de independencia y que les he comunicado todas las relaciones y otros asuntos que razonablemente se pueda considerar que influyen en mi independencia y, cuando corresponda, las salvaguardas relacionadas; solo se recomienda dar continuidad al proceso de manejo de aguas residuales y actualización de los Estatutos.



**ANTONIO JOSÉ ORDOÑEZ CERÓN**

Revisor Fiscal - T.P.No. 44949-T

Calle 11 No. 8 – 81 - Popayán





**CORPORACIÓN EDUCATIVA DE OCCIDENTE**  
 Nit: 891.501.402-0  
 Resolución No. 133 del 19 de Diciembre de 1980  
**COLEGIO LOS ANDES**  
 Licencia de funcionamiento indefinida No. 0608 de Junio 9 de 2005

Dirección:  
 Carrera 9a. No. 76N-50 Autopista a Ca  
 Teléfonos:  
 Secretaría: 624 71 28  
[www.andesschool.edu.co](http://www.andesschool.edu.co)

**Estado de Situación Financiera Individual**  
 Cifras en pesos colombianos

		dic-2022	dic-2023	Variación absoluta	Variación %
<b>ACTIVO</b>					
<b>EFFECTIVO Y EQUIVALENTE A EFFECTIVO</b>	4	\$ 1,041,075,375	\$ 859,286,735	\$ (181,788,640)	-17.46%
Bancos		\$ 398,116,852	\$ 160,124,411	\$ (237,992,442)	-59.78%
Cuentas de ahorro		\$ 194,947,714	\$ 194,967,029	\$ 19,315	0.01%
Inversión en CDT'S		\$ 448,010,809	\$ 504,195,295	\$ 56,184,486	12.54%
<b>INVERSIONES</b>	5	\$ 7,572,651	\$ 8,260,651	\$ 688,000	9.09%
Aportes sociales en Entidades de Economía Solidaria		\$ 7,572,651	\$ 8,260,651	\$ 688,000	9.09%
<b>CUENTAS POR COBRAR Y OTROS</b>	6	\$ 223,634,150	\$ 314,112,906	\$ 90,478,756	40.46%
Clientes		\$ 280,722,152	\$ 350,547,831	\$ 69,825,679	24.87%
Anticipos y avances		\$ -	\$ 43,962,225	\$ 43,962,225	0.00%
Cuentas por cobrar a trabajadores		\$ -	\$ 1,800,000	\$ 1,800,000	0.00%
Deudores varios		\$ 1,985,016	\$ -	\$ (1,985,016)	-100.00%
Provisiones		\$ (59,073,018)	\$ (82,197,150)	\$ (23,124,132)	39.14%
<b>ACTIVOS MATERIALES (PROPIEDAD PLANTA Y EQUIPO)</b>	7	\$ 3,936,604,067	\$ 4,244,993,848	\$ 308,389,781	7.83%
Terrenos		\$ 585,360,000	\$ 585,360,000	\$ -	0.00%
Edificaciones		\$ 4,312,973,303	\$ 4,599,375,863	\$ 286,402,560	6.64%
Maquinaria y equipo		\$ 13,367,421	\$ 13,367,421	\$ -	0.00%
Muebles y Equipo de Oficina		\$ 393,459,305	\$ 438,880,889	\$ 45,421,583	11.54%
Equipo de Cómputo y Comunicación		\$ 190,336,923	\$ 353,476,953	\$ 163,140,030	85.71%
Depreciación, Agotamiento Propiedad Planta y Equipo		\$ (1,558,892,885)	\$ (1,745,467,277)	\$ (186,574,392)	11.97%
<b>TOTAL ACTIVOS</b>		\$ 5,208,886,243	\$ 5,426,654,139	\$ 217,767,896	4.18%
<b>PASIVOS</b>					
<b>CUENTAS POR PAGAR</b>	8	\$ 23,453,968	\$ 21,127,487	\$ (2,326,481)	-9.92%
Proveedores Nacionales		\$ 4,666,928	\$ 4,104,487	\$ (562,441)	-12.05%
Costos y gastos por pagar		\$ 3,373,040	\$ 575,000	\$ (2,798,040)	-82.95%
Retención en la fuente		\$ 1,611,000	\$ 2,568,000	\$ 957,000	59.40%
Impuestos		\$ 13,803,000	\$ 13,880,000	\$ 77,000	0.56%
<b>BENEFICIOS A EMPLEADOS</b>	9	\$ 62,063,619	\$ 54,653,389	\$ (7,410,230)	-11.94%
Salarios por pagar		\$ -	\$ -	\$ -	0.00%
Cesantías consolidadas		\$ 52,660,998	\$ 54,638,121	\$ 1,977,123	3.75%
Intereses sobre cesantías		\$ 3,282,078	\$ 15,268	\$ (3,266,810)	-99.53%
Vacaciones consolidadas		\$ 6,120,543	\$ -	\$ (6,120,543)	-100.00%
<b>OTROS PASIVOS</b>	10	\$ 145,042,745	\$ 175,016,707	\$ 29,973,963	20.67%
Ingresos recibidos por anticipado		\$ 145,042,745	\$ 175,016,707	\$ 29,973,963	20.67%
<b>TOTAL PASIVOS</b>		\$ 230,560,331	\$ 250,797,583	\$ 20,237,252	8.78%



**CORPORACIÓN EDUCATIVA DE OCCIDENTE**  
Nit: 891.501.402-0  
Resolución No. 133 del 19 de Diciembre de 1980  
**COLEGIO LOS ANDES**  
Licencia de funcionamiento indefinida No. 0608 de Junio 9 de 2005

**Dirección:**  
Carrera 9a. No. 76N-50 Autopista a Ca  
**Teléfonos:**  
Secretaría: 824 71 28  
[www.andesschool.edu.co](http://www.andesschool.edu.co)

**PATRIMONIO**

11

<b>CAPITAL SOCIAL</b>	\$	105,582,401	\$	105,582,401	\$	-	0.00%
Fondo social	\$	105,582,401	\$	105,582,401	\$	-	0.00%
<b>RESERVAS</b>	\$	3,745,681,192	\$	3,900,004,119	\$	154,322,927	4.12%
Reservas obligatorias	\$	3,745,681,192	\$	3,900,004,119	\$	154,322,927	4.12%
<b>RESULTADOS ACUMULADOS ADOPCION PRIMERA VEZ</b>	\$	972,739,392	\$	972,739,392	\$	-	0.00%
Excedentes	\$	972,739,392	\$	972,739,392	\$	-	0.00%
<b>RESULTADOS DEL PRESENTE EJERCICIO</b>	\$	154,322,927	\$	197,530,645	\$	43,207,717	28.00%
Excedentes o (pérdidas) del ejercicio	\$	154,322,927	\$	197,530,645	\$	43,207,717	28.00%
<b>TOTAL PATRIMONIO</b>	\$	4,978,325,912	\$	5,175,856,556	\$	197,530,645	3.97%
	\$	-	\$	-			
<b>TOTAL PASIVOS + PATRIMONIO</b>	\$	5,208,886,243	\$	5,426,654,139	\$	217,767,896	4.18%

**GUILLERMO LEON RIOS C.**  
Representante Legal

**M<sup>ra</sup> JACQUELINE ALARCON A.**  
Contadora T.P. 33327-T

**ANTONIO J. ORDOÑEZ C.**  
Revisor Fiscal T.P. 44949-T





**CORPORACIÓN EDUCATIVA DE OCCIDENTE**  
 Nit: 891.501.402-0  
 Resolución No. 133 del 19 de Diciembre de 1980  
**COLEGIO LOS ANDES**  
 Licencia de funcionamiento indefinida No. 0608 de Junio 9 de 2005

Dirección:  
 Carrera 9a. No. 76N-50 Autopista a Cali  
 Teléfonos:  
 Secretaría: 824 71 28  
[www.andesschool.edu.co](http://www.andesschool.edu.co)

**Estado de resultado integral comparativo**

Cifras en pesos colombianos

		dic-2022	dic-2023	VARIACION ABSOLUTA	VARIACION %
<b>INGRESOS</b>					
<b>INGRESOS POR ACTIVIDADES ORDINARIAS</b>	12	\$ 3,146,193,877	\$ 3,326,575,975	\$ 180,382,098	5.73%
Pensiones		\$ 2,726,017,245	\$ 2,873,695,597	\$ 147,678,352	5.42%
Matrículas		\$ 545,184,564	\$ 570,931,991	\$ 25,747,427	4.72%
Otros		\$ 11,373,760	\$ 18,835,411	\$ 7,461,651	65.60%
Devoluciones y descuentos		\$ (136,381,692)	\$ (136,887,024)	\$ (505,332)	0.37%
<b>COSTOS POR PRESTACION DE SERVICIOS</b>	13	\$ 2,614,739,482	\$ 2,768,398,110	\$ 153,658,627	5.88%
Gastos de personal		\$ 1,965,882,692	\$ 2,082,424,545	\$ 116,541,853	5.93%
Honorarios		\$ 25,033,000	\$ 39,600,434	\$ 14,567,434	58.19%
Arrendamientos		\$ 303,550	\$ -	\$ (303,550)	-100.00%
Servicios		\$ 209,844,520	\$ 236,336,708	\$ 26,492,188	12.62%
Mantenimiento, reparaciones y adecuaciones		\$ 55,496,006	\$ 51,358,517	\$ (4,137,489)	-7.46%
Depreciaciones		\$ 160,792,620	\$ 167,916,948	\$ 7,124,328	4.43%
Diversos		\$ 197,387,094	\$ 190,760,957	\$ (6,626,137)	-3.36%
<b>EXCEDENTE BRUTO</b>		\$ 531,454,395	\$ 558,177,865	\$ 26,723,471	5.03%
<b>GASTOS DE ADMINISTRACION</b>	14	\$ 423,613,818	\$ 464,980,805	\$ 41,366,987	9.77%
Gastos de personal		\$ 180,671,151	\$ 218,516,228	\$ 37,845,077	20.95%
Honorarios		\$ 82,049,344	\$ 91,693,781	\$ 9,644,437	11.75%
Impuestos		\$ 52,879,380	\$ 56,745,535	\$ 3,866,154	7.31%
Contribuciones y afiliaciones		\$ 151,238	\$ 152,400	\$ 1,162	0.77%
Seguros		\$ 7,156,659	\$ 7,476,672	\$ 320,013	4.47%
Servicios		\$ 24,738,973	\$ 27,199,666	\$ 2,460,693	9.95%
Gastos legales		\$ 6,700	\$ 339,886	\$ 333,186	4972.93%
Mantenimiento, reparaciones y adecuaciones		\$ 460,000	\$ 210,000	\$ (250,000)	-54.35%
Depreciaciones		\$ 17,865,840	\$ 18,657,444	\$ 791,604	4.43%
Diversos		\$ 28,265,583	\$ 20,865,061	\$ (7,400,522)	-26.18%
Deterioro cuentas por cobrar		\$ 29,368,949	\$ 23,124,132	\$ (6,244,817)	-21.26%
<b>EXCEDENTE NETO OPERACIONAL</b>		\$ 107,840,577	\$ 93,197,060	\$ (14,643,516)	-13.58%



CORPORACIÓN EDUCATIVA DE OCCIDENTE  
Nit: 891.501.402-0  
Resolución No. 133 del 19 de Diciembre de 1980  
**COLEGIO LOS ANDES**  
Licencia de funcionamiento indefinida No. 0608 de Junio 9 de 2005

Dirección:  
Carrera 9a. No. 76N-50 Autopista a Cali  
Teléfonos:  
Secretaría: 824 71 28  
www.andesschool.edu.co

<b>OTROS INGRESOS</b>		\$	<b>53,192,486</b>	\$	<b>108,780,020</b>	\$	<b>55,587,535</b>	<b>104.50%</b>
Financieros	15	\$	22,197,465	\$	58,535,242	\$	36,337,777	163.70%
Otros Ingresos	16	\$	30,995,021	\$	50,244,778	\$	19,249,757	62.11%
<b>OTROS GASTOS</b>		\$	<b>6,710,135</b>	\$	<b>4,446,436</b>	\$	<b>(2,263,699)</b>	<b>-33.74%</b>
Financieros	17	\$	3,493,709	\$	4,438,430	\$	944,721	27.04%
Extraordinarios		\$	2,715,926	\$	8,006	\$	(2,707,920)	-99.71%
Diversos		\$	500,500	\$	-	\$	(500,500)	-100.00%
<b>EXCEDENTE NETO NO OPERACIONAL</b>		\$	<b>46,482,351</b>	\$	<b>104,333,584</b>	\$	<b>57,851,234</b>	<b>124.46%</b>
<b>RESULTADO NETO DEL EJERCICIO</b>		\$	<b>154,322,927</b>	\$	<b>197,530,645</b>	\$	<b>43,207,717</b>	<b>28.00%</b>

GUILLERMO LEON RIOS C.  
Representante Legal

M<sup>te</sup> JACQUELINE ALARCON A.  
Contadora T.P. 33327-T

ANTONIO J. ORDOÑEZ C.  
Revisor Fiscal T.P. 44949-T





**CORPORACIÓN EDUCATIVA DE OCCIDENTE**  
Nit: 891.501.402-0  
Resolución No. 133 del 19 de Diciembre de 1980  
**COLEGIO LOS ANDES**  
Licencia de funcionamiento indefinida No. 0608 de Junio 9 de 2005

**Dirección:**  
Carrera 9a. No. 76N-50 Autopista a Cali  
**Teléfonos:**  
Secretaría: 824 71 28  
www.andesschool.edu.co

**Estado de cambios en el patrimonio a 31 de diciembre de 2022 y 2023**

Cifras en pesos colombianos

	Fondo social	Reservas	Resultados acumulados adopción por primera vez	Excedentes o pérdidas	TOTAL
<b>Saldo en Diciembre 31 de 2021</b>	<b>\$ 105,582,401</b>	<b>\$ 3,520,484,116</b>	<b>\$ 972,739,392</b>	<b>\$ 225,197,075</b>	<b>\$ 4,824,002,985</b>
Aumentos	\$ -	\$ 225,197,075	\$ -	\$ 154,322,927	\$ 379,520,003
Disminuciones				\$ (225,197,075)	\$ (225,197,075)
<b>Saldo en Diciembre 31 de 2022</b>	<b>\$ 105,582,401</b>	<b>\$ 3,745,681,192</b>	<b>\$ 972,739,392</b>	<b>\$ 154,322,927</b>	<b>\$ 4,978,325,912</b>
Aumentos	\$ -	\$ 154,322,927	\$ -	\$ 197,530,645	\$ 351,853,572
Disminuciones				\$ (154,322,927)	\$ (154,322,927)
<b>Saldo en Diciembre 31 de 2023</b>	<b>\$ 105,582,401</b>	<b>\$ 3,900,004,119</b>	<b>\$ 972,739,392</b>	<b>\$ 197,530,645</b>	<b>\$ 5,175,856,556</b>

  
**GUILLERMO LEON RIOS CARDENAS**  
Representante Legal

  
**M<sup>a</sup> JACQUELINE ALARCON A.**  
Contadora T.P. 33327-T

  
**ANTONIO J. ORDOÑEZ C.**  
Revisor Fiscal T.P. 44949-T



**CORPORACIÓN EDUCATIVA DE OCCIDENTE**  
 Nit: 891.501.402-0  
 Resolución No. 133 del 19 de Diciembre de 1980  
**COLEGIO LOS ANDES**  
 Licencia de funcionamiento indefinida No. 0608 de Junio 9 de 2005

**Dirección:**  
 Carrera 9a. No. 76N-50 Autopista a Cali  
**Telefonos:**  
 Secretaria: 824 71 28  
 www.andesschool.edu.co

**CORPORACION EDUCATIVA DE OCCIDENTE**  
**NIT. 891.501.402-0**

**Estado de flujo de efectivo comparativo por los años terminado en 31 de diciembre de 2022 y 2023**

Cifras en pesos colombianos					
	2022	2023	VARIACION		
<b>Flujos de efectivo de las actividades de operación:</b>					
Resultados del ejercicio	\$ 154,322,927	\$ 197,530,645	\$ 43,207,717	28%	
<b>Ajustes por:</b>					
* Depreciación	\$ 178,658,460	\$ 186,574,392	\$ 7,915,932	4%	
* Deterioro	\$ 29,368,949	\$ 23,124,132	\$ (6,244,817)	-21%	
* Donaciones en especie	\$ -	\$ -	\$ -	0%	
<b>Resultado del ejercicio después de ajustes</b>	<b>\$ 362,350,336</b>	<b>\$ 407,229,169</b>	<b>\$ 44,878,832</b>	<b>12%</b>	
<b>Cambios en activos y pasivos:</b>					
* Inversiones	\$ (595,426)	\$ (688,000)	\$ (92,574)	16%	
* Cuentas por cobrar	\$ 49,768,842	\$ (113,602,888)	\$ (163,371,730)	-328%	
* Cuentas por pagar	\$ (168,201,217)	\$ (2,326,481)	\$ 165,874,736	-99%	
* Beneficios a empleados	\$ 3,451,541	\$ (7,410,230)	\$ (10,861,771)	-315%	
* Otros pasivos	\$ 20,456,167	\$ 29,973,963	\$ 9,517,796	47%	
<b>Efectivo neto provisto por actividades de operación</b>	<b>\$ 267,230,243</b>	<b>\$ 313,175,532</b>	<b>\$ 45,945,290</b>	<b>17%</b>	
<b>Flujos de efectivo por actividades de inversión:</b>					
Adquisición de propiedad, planta y equipo	\$ (146,192,133)	\$ (494,964,173)	\$ (348,772,040)	239%	
<b>Efectivo neto usado en las actividades de inversión</b>	<b>\$ (146,192,133)</b>	<b>\$ (494,964,173)</b>	<b>\$ (348,772,040)</b>	<b>239%</b>	
<b>Variación neta del efectivo y equivalentes al efectivo</b>	<b>\$ 121,038,110</b>	<b>\$ (181,788,640)</b>	<b>\$ (302,826,751)</b>	<b>-250%</b>	
Efectivo y equivalentes al inicio del año	\$ 920,037,265	\$ 1,041,075,375	\$ 121,038,110	13%	
<b>Efectivo y equivalentes al efectivo al 31 de diciembre</b>	<b>\$ 1,041,075,375</b>	<b>\$ 859,286,735</b>	<b>\$ (181,788,640)</b>	<b>-17%</b>	

  
**GUILLERMO LEÓN RÍOS C.**  
 Representante Legal

  
**M<sup>a</sup> JACQUELINE ALARCON A.**  
 Contadora T.P. 33327-T

  
**ANTONIO J. ORDÓÑEZ C.**  
 Revisor Fiscal T.P. 44949-T





**CORPORACIÓN EDUCATIVA DE OCCIDENTE**  
Nit: 891.501.402-0  
Resolución No. 133 del 19 de Diciembre de 1980  
**COLEGIO LOS ANDES**  
Licencia de funcionamiento indefinida No. 0608 de Junio 9 de 2005

**Dirección:**  
Carrera 9a. No. 76N-50 Autopista a Cali  
**Teléfonos:**  
Secretaría: 824 71 28  
[www.andesschool.edu.co](http://www.andesschool.edu.co)

## NOTAS A LOS ESTADOS FINANCIEROS A 31 DE DICIEMBRE DE 2022 Y 2023

### **1. Información general:**

La Corporación Educativa de Occidente tiene personería jurídica número 133 otorgada por la Gobernación del Departamento del Cauca, el 19 de diciembre de 1980. Es una persona jurídica de derecho privado de carácter educativo sin ánimo de lucro que se rige por las Leyes Colombianas y sus estatutos y pertenece al régimen tributario especial en el impuesto de renta. La duración de la entidad es indefinido. Su modelo educativo está centrado en el desarrollo integral de las personas, basado en principios de la pedagogía activa con el propósito de formar estudiantes creativos y autónomos con un alto sentido de responsabilidad social.

### **2. Declaración de cumplimiento con las NIIFs para las Pymes**

Los estados financieros de la Corporación, correspondientes al corte 31 de diciembre de 2022 y 31 de diciembre de 2023, han sido preparados de conformidad con las Normas Internacionales de Información Financiera para las Pequeñas y Medianas Entidades (IFRSs, por sus siglas en inglés, para las PYMES) emitidas por el Consejo Internacional de Normas de Contabilidad (IASB por sus siglas en inglés) y adoptadas en Colombia.

### **3. Resumen de las políticas contables:**

#### **Políticas contables**

Con el propósito de presentar información financiera sobre bases uniformes, la Corporación Educativa de Occidente, estableció sus políticas contables en aras de reconocer, medir, revelar y presentar la información sobre su situación financiera de modo comprensible, transparente y comparable, pertinente, confiable y útil para la toma de decisiones económicas de sus grupos de interés.

#### **Efectivo y equivalentes de efectivo:**

El efectivo y equivalente de efectivo comprende las partidas de caja general, caja menor, depósitos bancarios a la vista y las inversiones a corto plazo de gran liquidez que se hagan efectivas en un periodo menor a 90 días.

#### **Inversiones**

Las inversiones en entidades financieras se consideran como inversiones en títulos nominativos, con inversión variable, y se medirá como instrumento financiero al costo amortizado.

#### **Cuentas por cobrar:**

La Corporación reconoce una cuenta por cobrar solamente cuando se formaliza el título valor o documento que otorga el derecho a cobrar una suma de dinero determinada por medio de cuotas en fechas puntuales y a un plazo establecido. Las cuentas por cobrar son clasificadas como corrientes o no corrientes dependiendo del plazo de su convertibilidad o disposición de efectivo. Al final de cada periodo sobre el que se informa, se evalúa si existe evidencia objetiva de deterioro del valor o incobrabilidad de las cuenta por cobrar. Cuando exista evidencia objetiva de deterioro del valor, se reconocerá inmediatamente una pérdida por deterioro del valor en los resultados del ejercicio.

#### **Propiedad, Planta y Equipo**

Se reconoce como un activo, el costo de un elemento como propiedad planta y equipo cuando sea probable que se obtengan beneficios económicos futuros asociados con el elemento y cuando su costo pueda ser medido con fiabilidad. Al momento que se incurren en desembolsos de activo, estos incluyen los costos iniciales para adquirir o construir una partida de activo fijo y los costos incurridos posteriormente para añadir, sustituir parte de o mantener la partida.



**CORPORACIÓN EDUCATIVA DE OCCIDENTE**  
Nit: 891.501.402-0  
Resolución No. 133 del 19 de Diciembre de 1980  
**COLEGIO LOS ANDES**  
Licencia de funcionamiento indefinida No. 0608 de Junio 9 de 2005

**Dirección:**  
Carrera 9a. No. 76N-50 Autopista a Cali  
**Teléfonos:**  
Secretaría: 824 71 28  
[www.andesschool.edu.co](http://www.andesschool.edu.co)

## NOTAS A LOS ESTADOS FINANCIEROS A 31 DE DICIEMBRE DE 2022 Y 2023

Cuando se efectúe inspecciones periódicas generales por defectos, inclusive si las partes son reemplazadas, su costo se reconocerá en el valor en libro de la partida correspondiente del activo como un reemplazo, cumpliendo las condiciones para su reconocimiento cuando el monto supere el 50% del SMLMV.

No se reconocerán como activo, los costos derivados de mantenimiento diario del activo respectivo, ya que ese tipo de mantenimientos habituales serán reconocidas en el estado de resultados. A efecto de medición de bienes inmuebles se utilizó el valor del costo histórico, reconociendo el deterioro (depreciación) de los bienes. En el evento de donaciones se reconocerá por el valor del bien donado.

Los activos fijos recibidos como donación entregada sin ningún requisito de actividad en contraprestación, se reconocen en el activo con la contrapartida en el ingreso por el valor del bien recibido. Si la donación trae consigo un requisito como el desarrollo de una actividad particular, solo se reconoce el bien en el activo cuando se tenga la seguridad que se puede conservar el bien.

### Cuentas por pagar

Se reconoce un elemento de cuentas por pagar, solo cuando se formalice la factura y/o documento equivalente que genera la obligación a pagar una suma de dinero determinada por medio de cuotas en fechas puntuales y a un plazo establecido. Las cuentas por pagar comprenden los importes causados y pendientes de pago recibidas en virtud de la relación contractual establecida en promesas de compraventa y dineros adeudados a proveedores. También comprende las obligaciones causadas y pendientes de pago por concepto de impuestos, retenciones y aportes laborales y otras sumas por pagar de características similares.

### Otros pasivos

La Corporación, dentro del recaudo de sus ingresos, recibe pagos anticipados de pensiones, valores que se reflejan en Otros pasivos.

### Patrimonio

En el patrimonio se incluye el capital social, así como otros importes como reservas y excedentes del ejercicio, medidas al costo histórico.

### Negocio en marcha

Los estados financieros se elaboraron partiendo de la realidad de negocio en marcha y futuro previsible en las mismas condiciones. No existe intención de liquidación o cese de operaciones, tampoco existen incertidumbres relacionadas con la operatividad del negocio.

### Moneda Funcional

La moneda funcional es el peso colombiano, del país Colombia, y en esta denominación se presentan los Estados Financieros de propósito general.

## 4. Efectivo y equivalentes de efectivo

Corresponde a los recursos depositados en los diferentes establecimientos financieros para la atención de las actividades derivadas del objeto social de la Corporación. El valor de dos CDT aperturados en el Banco Av Villas con intereses capitalizados y el Banco Mundo Mujer, sobre los cuales se reconocen intereses vencidos. Sobre estas cuentas no existen restricciones.

	dic-2022	dic-2023	VARIACION	
B. Av. Villas cuenta corriente	\$ 398,116,852	\$ 160,124,411	\$ (237,992,442)	-60%





**CORPORACIÓN EDUCATIVA DE OCCIDENTE**  
Nit: 891.501.402-0  
Resolución No. 133 del 19 de Diciembre de 1980  
**COLEGIO LOS ANDES**  
Licencia de funcionamiento indefinida No. 0608 de Junio 9 de 2005

Dirección:  
Carrera 9a. No. 76N-50 Autopista a Cali  
Teléfonos:  
Secretaría: 824 71 28  
www.andesschool.edu.co

NOTAS A LOS ESTADOS FINANCIEROS A 31 DE DICIEMBRE DE 2022 Y 2023

Banco AV. Villas cuenta de ahorros	\$ 194,947,714	\$ 194,967,029	\$ 19,315	0%
CDT'S	\$ 448,010,809	\$ 504,195,295	\$ 56,184,486	13%
<b>TOTAL</b>	<b>\$ 1,041,075,375</b>	<b>\$ 859,286,735</b>	<b>\$ (181,788,640)</b>	<b>-17%</b>

**5. Inversiones**

Corresponde a la inversión en aportes sociales que tiene la Corporación en la Cooperativa Coomeva

INVERSIONES	dic-2022	dic-2023	VARIACION	
Coomeva	\$ 7,572,651	\$ 8,260,651	\$ 688,000	9%
<b>TOTAL</b>	<b>\$ 7,572,651</b>	<b>\$ 8,260,651</b>	<b>\$ 688,000</b>	<b>9%</b>

**6. Cuentas por cobrar**

Corresponde al saldo de las cuentas por cobrar por los diferentes conceptos por la prestación de los servicios educativos, anticipos y cuentas por cobrar de empleados de la Corporación, se relacionan a continuación:

	dic-2022	dic-2023	VARIACION	
Pensiones 2017-2018	\$ 13,743,500	\$ 13,743,500	\$ -	0%
Pensiones 2018-2019	\$ 15,960,569	\$ 15,959,059	\$ (1,510)	0%
Pensiones 2019-2020	\$ 29,368,949	\$ 28,798,537	\$ (570,412)	-2%
Pensiones 2020-2021	\$ 27,624,917	\$ 23,696,054	\$ (3,928,863)	-14%
Pensiones 2021-2022	\$ 18,170,142	\$ 13,439,797	\$ (4,730,345)	-26%
Pensiones 2022-2023	\$ 175,357,983	\$ 5,745,316	\$ (169,612,667)	-97%
Pensiones 2023-2024	\$ -	\$ 246,674,396	\$ 246,674,396	0%
Matrículas	\$ 496,092	\$ 2,491,172	\$ 1,995,080	402%
<b>CUENTAS POR COBRAR PENSIONES Y M</b>	<b>\$ 280,722,152</b>	<b>\$ 350,547,831</b>	<b>\$ 69,825,679</b>	<b>25%</b>
Menos deterioro cuentas por cobrar pensiones	\$ (59,073,018)	\$ (82,197,150)	\$ (23,124,132)	39%
<b>TOTAL CUENTAS * COBRAR PENSIONES</b>	<b>\$ 221,649,134</b>	<b>\$ 268,350,681</b>	<b>\$ 46,701,547</b>	<b>21%</b>
<b>ANTICIPOS Y AVANCES</b>	<b>\$ -</b>	<b>\$ 43,962,225</b>	<b>\$ 43,962,225</b>	<b>0%</b>
A contratistas	\$ -	\$ 41,630,784	\$ 41,630,784	0%
Anticipos de impuestos	\$ -	\$ 2,331,441	\$ 2,331,441	0%
<b>OTRAS CUENTAS X COBRAR</b>	<b>\$ 1,985,016</b>	<b>\$ 1,800,000</b>	<b>\$ (185,016)</b>	<b>-9%</b>
Cuentas por cobrar a empleados	\$ -	\$ 1,800,000	\$ 1,800,000	0%
Hildebrando Castro (Todoeléctricos)	\$ 1,985,016	\$ -	\$ (1,985,016)	-100%
<b>TOTAL CUENTAS POR COBRAR</b>	<b>\$ 223,634,150</b>	<b>\$ 314,112,906</b>	<b>\$ 90,478,756</b>	<b>40%</b>

**7. Propiedades, planta y equipo**

Este rubro esta compuesto por el valor del lote de la sede, incluyendo el valor de valorizaciones y ajustes por inflación que se incorporaron al valor histórico por aplicación de las NIIF; el valor de las construcciones con la valorización respectiva y los muebles y equipos de cómputo adquiridos. El registro de muebles y equipos de computo equivale al costo de adquisición menos la depreciación acumulada y cualquier pérdida por deterioro de su valor.

El saldo de los activos fijos está conformado así:





**CORPORACIÓN EDUCATIVA DE OCCIDENTE**  
 Nit: 891.501.402-0  
 Resolución No. 133 del 19 de Diciembre de 1980  
**COLEGIO LOS ANDES**  
 Licencia de funcionamiento indefinida No. 0608 de Junio 9 de 2005

**Dirección:**  
 Carrera 9a. No. 76N-50 Autopista a Cali  
**Telefonos:**  
 Secretaria: 824 71 28  
 www.andesschool.edu.co

NOTAS A LOS ESTADOS FINANCIEROS A 31 DE DICIEMBRE DE 2022 Y 2023

	dic-2022	dic-2023	VARIACION	
<b>TERRENOS</b>	\$ 585,360,000	\$ 585,360,000	\$ -	0%
Lote CR 9 76N 50	\$ 283,884,804	\$ 283,884,804	\$ -	0%
Valorización Lote CR 9 76N 50	\$ 301,475,196	\$ 301,475,196	\$ -	0%
<b>CONSTRUCCIONES Y EDIFICACIONES</b>	\$ 4,312,973,303	\$ 4,599,375,863	\$ 286,402,560	7%
Carrera 9 No. 76N 50	\$ 1,876,769,043	\$ 1,886,521,253	\$ 9,752,210	1%
Polideportivo Colegio Los Andes	\$ 1,280,924,353	\$ 1,285,264,821	\$ 4,340,468	0%
Aula máxima	\$ 37,979,562	\$ 37,979,562	\$ -	0%
Cancha de fútbol sintética (FMM)	\$ 187,702,328	\$ 187,702,328	\$ -	0%
Adecuaciones y mejoras	\$ 41,988,000	\$ 75,449,230	\$ 33,461,230	80%
Sala de Sistemas Dos (2)	\$ 3,996,703	\$ 3,996,703	\$ -	0%
Cierre en malla cancha de basquetbol	\$ 4,473,000	\$ 4,473,000	\$ -	0%
Parque Infantil preescolar	\$ 70,669,225	\$ 70,669,225	\$ -	0%
Vias de Acceso y salida del colegio	\$ 229,914,999	\$ 229,914,999	\$ -	0%
Construccion piso afinado cancha	\$ 69,984,502	\$ 69,984,502	\$ -	0%
Instalaciones Electricas	\$ 268,022,319	\$ 274,611,666	\$ 6,589,347	2%
Techos y canales	\$ 36,450,000	\$ 38,548,500	\$ 2,098,500	6%
Sala de Sistemas 1	\$ -	\$ 52,423,806	\$ 52,423,806	0%
Salón de música	\$ -	\$ 16,290,000	\$ 16,290,000	0%
Valorización construcciones a diciembre 2015	\$ 204,099,269	\$ 365,546,268	\$ 161,446,999	79%
<b>MAQUINARIA Y EQUIPO</b>	\$ 13,367,421	\$ 13,367,421	\$ -	0%
Equipo de laboratorio	\$ 8,575,421	\$ 8,575,421	\$ -	0%
Equipos	\$ 4,792,000	\$ 4,792,000	\$ -	0%
<b>EQUIPO DE OFICINA</b>	\$ 393,459,305	\$ 438,880,889	\$ 45,421,583	11.5%
Muebles y enseres	\$ 293,159,675	\$ 326,836,175	\$ 33,676,500	11.5%
Equipos	\$ 81,630,608	\$ 92,025,691	\$ 10,395,083	13%
Otros	\$ 18,669,022	\$ 20,019,022	\$ 1,350,000	7%
<b>EQUIPO DE COMPUTACION Y COMUN</b>	\$ 190,336,923	\$ 353,476,953	\$ 163,140,030	86%
Equipos de procesamiento de datos	\$ 152,204,752	\$ 315,344,782	\$ 163,140,030	107%
Equipo de Telecomunicaciones	\$ 8,363,069	\$ 8,363,069	\$ -	0%
Otros	\$ 29,769,101	\$ 29,769,101	\$ -	0%
<b>TOTAL</b>	\$ 5,495,496,952	\$ 5,990,461,125	\$ 494,964,173	9%
Menos:				0%
<b>DEPRECIACION ACUMULADA</b>	\$ (1,558,892,885)	\$ (1,745,467,277)	\$ (186,574,392)	12%
Construcciones y edificaciones	\$ (1,238,697,150)	\$ (1,346,521,482)	\$ (107,824,332)	9%
Maquinaria y equipo	\$ (7,587,778)	\$ (8,924,518)	\$ (1,336,740)	18%
Equipo de oficina	\$ (161,333,059)	\$ (200,678,995)	\$ (39,345,936)	24%
Equipo de computación y comunicación	\$ (151,274,898)	\$ (189,342,282)	\$ (38,067,384)	25%
<b>TOTAL</b>	\$ 3,936,604,067	\$ 4,244,993,848	\$ 308,389,781	8%





NOTAS A LOS ESTADOS FINANCIEROS A 31 DE DICIEMBRE DE 2022 Y 2023

Durante el año 2023 se hicieron inversiones por valor de \$494.964.173, así:

**Construcciones y edificaciones:**

Inversiones en la infraestructura del Colegio:

Concepto	Documento	Fecha	Valor
Suministro de ventanas y acrilicos para oficina enfermeria del colegio	CP-20230205	30/05/2023	\$ 1,270,000
Suministro de ventanas y acrilicos para oficina biblioteca del colegio	CP-20230222	14/06/2023	\$ 1,236,400
Trabajos realizados en el colegio para instalacion de camaras; muebles mesas en los salones para profesores; mesas en la sala de sistemas nueva	CP-20230378	28/09/2023	\$ 189,843,732
Instalacion de puntos de de red regulaldos oficinas coordinacion; e instalacion de camaras incluyendo cableado	CP-20230379	28/09/2023	\$ 31,272,883
Suministro de refelctores LED 400 W para colocar en el polideportivo	CP-20230183	19/05/2023	\$ 4,340,468
Suministro e materiales para techo parqueadero de las motos	CP-20230185	26/05/2023	\$ 4,841,000
Suministro de refelctores LED 400 W para colocar en el polideportivo	CP-20230212	8/06/2023	\$ 2,352,850
Suministro de materiales para mantenimiento colegio	CP-20230294	27/07/2023	\$ 11,303,880
Compra de ventanas y acrilicos	CP-20230305	10/08/2023	\$ 2,790,000
Suministro de materiales para mantenimiento del colegio	CP-20230313	15/08/2023	\$ 2,683,800
Suministro de materiales para mantenimiento colegio	CP-20230328	24/08/2023	\$ 2,929,000
Suministro de materiales para mantenimiento colegio	CP-20230430	26/10/2023	\$ 6,560,700
Suministro de UPS 2KVA on line y materiales	CP-20230414	20/10/2023	\$ 6,589,347
Suministro de materiales para techo parqueadero motos	CP-20230273	11/07/2023	\$ 1,549,500
Suministro de materiales para construccion techo parqueadero motos	CP-20230291	19/07/2023	\$ 549,000
Trabajos realizados salon de musica	CP-20230453	14/11/2023	\$ 16,140,000
Suministro de ventana para sala de musica	CP-20230461	22/11/2023	\$ 150,000
<b>Total</b>			<b>\$ 286,402,560</b>

Concepto	Documento	Fecha	Valor
<b>Muebles y enseres</b>			<b>33,676,500</b>



**CORPORACIÓN EDUCATIVA DE OCCIDENTE**  
 Nit: 891.501.402-0  
 Resolución No. 133 del 19 de Diciembre de 1980  
**COLEGIO LOS ANDES**  
 Licencia de funcionamiento indefinida No. 0608 de Junio 9 de 2005

**Dirección:**  
 Carrera 9a. No. 76N-50 Autopista a Cali  
**Telefonos:**  
 Secretaria: 824 71 28  
 www.andesschool.edu.co

NOTAS A LOS ESTADOS FINANCIEROS A 31 DE DICIEMBRE DE 2022 Y 2023

Pago excedente de televisor LG	NC-28	28/02/2023	\$ 1,400,000
Avance del 60% para muebles de la biblioteca	CP-20230086	14/03/2023	\$ 7,890,000
Compra de Soportes para las mesas de trabajo adicionales; Mueble casillero de 170 x 83 x 33 y modificación altura mueble biblioteca (aumento de 120 a 170).	CP-20230232	22/06/2023	\$ 1,800,000
Avance del 40% de saldo para muebles de la biblioteca; Compra de entrepaños 26*32 para la biblioteca. Retenfuente descontada en primer pago DOSO 342	CP-20230254	28/06/2023	\$ 525,000
Suministro de muebles y enseres para oficinas del colegio	CP-20230274	12/07/2023	\$ 2,600,000
Suministro de sillas para sala de sistemas de nueva	CP-20230448	14/11/2023	\$ 6,961,500
Suministro de mobiliario para oficinas secretaria y rectoria	CP-20230501	12/12/2023	\$ 12,500,000
<b>Equipo de Oficina</b>			<b>11,745,083</b>
Suministro de elementos de seguridad para trabajadores de servicios generales	CP-20230288	19/07/2023	\$ 390,000
Pago de equipos corporativos (celulares) para el colegio	CP-20230366	20/09/2023	\$ 3,605,080
Suministro de fotocopiadora	CP-20230372	26/09/2023	\$ 3,600,000
Cambio pantalla televisor Samsung	NC-157	30/09/2023	\$ 2,800,003
Suministro de un pesebre	CP-20230504	18/12/2023	\$ 1,350,000
<b>Equipos de cómputo y procesamiento de datos</b>			<b>163,140,030</b>
Suministro de memorias para computadores y portátiles	CP-20230361	15/09/2023	\$ 8,040,023
Suministro de 33 computadores de mesa Lenovo Think Corei5 12V ARam16Gb Ssd 512 Gb Monitor 23.8 Win 11 Pro Lenovo	NC-158	30/09/2023	\$ 155,100,007
<b>Total</b>			<b>\$ 208,561,613</b>

Para reconocer la depreciación de la propiedad, planta y equipo de la Corporación, se tiene en cuenta el tiempo estimado de la vida útil de los elementos adquiridos, así:

CONCEPTO	TIEMPO
Construcciones y edificaciones	40 años
Muebles y Equipo de Oficina	10 años
Equipo de Computación y comunicaciones	7 años

En el mes de diciembre de 2016, se contrató el avalúo técnico del bien raíz el cual arrojó un avalúo por valor de \$5.041.059.755





NOTAS A LOS ESTADOS FINANCIEROS A 31 DE DICIEMBRE DE 2022 Y 2023

**8. Cuentas por pagar**

Corresponde a las obligaciones contraídas con proveedores, honorarios de docentes, servicios públicos, impuestos, aportes al sistema general de seguridad social. El valor de esta cuenta se discrimina así:

	dic-2022	dic-2023	VARIACION	
Proveedores	\$ 4,666,928	\$ 4,104,487	\$ (562,441)	-12%
Honorarios	\$ 20,000	\$ 575,000	\$ 555,000	2775%
Servicios técnicos	\$ 439,900	\$ -	\$ (439,900)	-100%
Servicios públicos	\$ 2,913,140	\$ -	\$ (2,913,140)	-100%
Otras cuentas por pagar:	\$ 15,414,000	\$ 16,448,000	\$ 1,034,000	7%
Retención en la fuente	\$ 1,611,000	\$ 2,568,000	\$ 957,000	59%
Impuesto de industria y comercio	\$ 13,803,000	\$ 13,880,000	\$ 77,000	1%
<b>TOTAL</b>	<b>\$ 23,453,968</b>	<b>\$ 21,127,487</b>	<b>\$ (2,326,481)</b>	<b>-10%</b>

**9. Beneficios a empleados**

Esta cuenta muestra el valor de las prestaciones sociales a favor de los empleados vinculados mediante contrato laboral y por la prestación de sus servicios. El saldo por pagar comprende:

	dic-2022	dic-2023	VARIACION	
Sueldos	\$ -	\$ -	\$ -	0%
Cesantías consolidadas	\$ 52,660,998	\$ 54,638,121	\$ 1,977,123	4%
Intereses sobre cesantías	\$ 3,282,078	\$ 15,268	\$ (3,266,810)	-100%
Vacaciones	\$ 6,120,543	\$ -	\$ (6,120,543)	-100%
<b>TOTAL</b>	<b>\$ 62,063,619</b>	<b>\$ 54,653,389</b>	<b>\$ (7,410,230)</b>	<b>-12%</b>

**10. Otro pasivos**

Muestra el valor de las pensiones pagadas en forma anticipada causadas en cada periodo y el valor de consignaciones bancarias que están pendientes de identificar

	dic-2022	dic-2023	VARIACION	
Pensiones anticipadas	\$ 130,690,807	\$ 145,374,729	\$ 14,683,923	11%
Consignaciones por identificar	\$ 14,351,938	\$ 29,641,978	\$ 15,290,040	107%
<b>TOTAL</b>	<b>\$ 145,042,745</b>	<b>\$ 175,016,707</b>	<b>\$ 29,973,963</b>	<b>21%</b>

**11. Patrimonio**

Incluye las sumas correspondientes al capital social, las reservas acumuladas, los resultados obtenidos por la Corporación producto de su actividad operativa y el resultado obtenido por la aplicación por primera vez de las NIF para pymes. Las reservas se incrementan con el valor de los excedentes de caja año. Se discrimina de la siguiente manera:

	dic-2022	dic-2023	VARIACION	
Fondo social	\$ 105,582,401	\$ 105,582,401	\$ -	0%
Reservas	\$ 3,745,681,192	\$ 3,900,004,119	\$ 154,322,927	4%
Resultados acumulados adopción por primera	\$ 972,739,392	\$ 972,739,392	\$ -	0%





**CORPORACIÓN EDUCATIVA DE OCCIDENTE**  
Nit: 891.501.402-0  
Resolución No. 133 del 19 de Diciembre de 1980  
**COLEGIO LOS ANDES**  
Licencia de funcionamiento indefinida No. 0608 de Junio 9 de 2005

Dirección:  
Carrera 9a. No. 76N-50 Autopista a Cali  
Teléfonos:  
Secretaría: 824 71 28  
www.andesschool.edu.co

NOTAS A LOS ESTADOS FINANCIEROS A 31 DE DICIEMBRE DE 2022 Y 2023

Excedente o Pérdida del Ejercicio	\$ 154,322,927	\$ 197,530,645	\$ 43,207,717	28%
<b>TOTAL</b>	<b>\$ 4,978,325,912</b>	<b>\$ 5,175,856,556</b>	<b>\$ 197,530,645</b>	<b>4%</b>

El excedente del ejercicio es el resultado obtenido de la diferencia entre los ingresos y los costos y gastos. Este beneficio o excedente tiene el carácter de exento, porque se destina directamente en el año siguiente, a programas que desarrollan el objeto social de la Corporación. No obstante el excedente se aplicará en primer término a compensar pérdidas económicas operacionales de ejercicios anteriores.

EXCEDENTE DEL EJERCICIO	dic-2022	dic-2023	VARIACION	
Ingresos	\$ 3,199,386,363	\$ 3,435,355,995	\$ 235,969,633	7%
Menos:				
Costo de ventas	\$ 2,614,739,482	\$ 2,768,398,110	\$ 153,658,627	6%
Gastos	\$ 430,323,953	\$ 469,427,241	\$ 39,103,288	9%
<b>TOTAL</b>	<b>\$ 154,322,927</b>	<b>\$ 197,530,645</b>	<b>\$ 43,207,717</b>	<b>-28%</b>

Al excedente neto obtenido en los dos periodos comparativos, se calculan los ajustes por depreciación, y deterioro. Se obtiene el resultado de cada ejercicio después de ajustes.

Concepto	dic-2022	dic-2023	VARIACION	
Resultados del ejercicio	\$ 154,322,927	\$ 197,530,645	\$ 43,207,717	28%
<b>Ajustes por:</b>				
* Depreciación	\$ 178,658,460	\$ 186,574,392	\$ 7,915,932	4%
* Deterioro	\$ 29,368,949	\$ 23,124,132	\$ (6,244,817)	-21%
<b>Resultado después de ajustes</b>	<b>\$ 362,350,336</b>	<b>\$ 407,229,169</b>	<b>\$ 44,878,832</b>	<b>12%</b>

## 12. Ingresos de actividades ordinarias

Los ingresos de actividades ordinarias incluyen:

	dic-2022	dic-2023	VARIACION	
<b>Ingresos</b>	<b>\$ 3,282,575,569</b>	<b>\$ 3,463,462,999</b>	<b>\$ 180,887,430</b>	<b>6%</b>
Matriculas	\$ 545,184,564	\$ 570,931,991	\$ 25,747,427	5%
Pensiones	\$ 2,726,017,245	\$ 2,873,695,597	\$ 147,678,352	5%
Grados	\$ 8,680,000	\$ 16,077,705	\$ 7,397,705	85%
Constancias	\$ 2,633,000	\$ 2,635,300	\$ 2,300	0%
Otros	\$ 60,760	\$ 122,406	\$ 61,646	101%
<b>Menos: Devoluciones y descuentos</b>	<b>\$ (136,381,692)</b>	<b>\$ (136,887,024)</b>	<b>\$ (505,332)</b>	<b>0%</b>
<b>Devoluciones</b>	<b>\$ (825,006)</b>	<b>\$ (902,704)</b>	<b>\$ (77,698)</b>	<b>9%</b>
Devoluciones	\$ (825,006)	\$ (902,704)	\$ (77,698)	9%
<b>Descuentos:</b>	<b>\$ (135,556,686)</b>	<b>\$ (135,984,320)</b>	<b>\$ (427,634)</b>	<b>0%</b>
Descuentos en pensiones	\$ (89,117,183)	\$ (83,183,918)	\$ 5,933,265	-7%
Descuentos en matriculas	\$ (37,506,905)	\$ (25,113,999)	\$ 12,392,906	-33%
Descuento por pago anticipado	\$ (3,115,172)	\$ (7,442,102)	\$ (4,326,930)	139%





NOTAS A LOS ESTADOS FINANCIEROS A 31 DE DICIEMBRE DE 2022 Y 2023

Otros descuentos	\$ (80,616)	\$ (103,685)	\$ (23,069)	29%
Anulación de facturas	\$ (5,736,810)	\$ (20,140,616)	\$ (14,403,806)	251%
<b>TOTAL</b>	<b>\$ 3,146,193,877</b>	<b>\$ 3,326,575,975</b>	<b>\$ 180,382,098</b>	<b>6%</b>

Los ingresos ordinarios antes de descuentos presentan un incremento del 6% en comparación con los obtenidos en el año anterior. Los ingresos netos presentan un incremento del 6%.

**13. Costos de prestación de servicios**

Los costos por la prestación de servicios incluyen:

	dic-2022	dic-2023	VARIACION	
<b>Beneficios a empleados</b> comprende todas las erogaciones inherentes a los contratos laborales con el personal de vínculo académico (Rectoría, docentes, coordinaciones, psicología, secretaría general y biblioteca). Estos costos presentan un aumento del 6% justificado por el incremento de sueldos con el porcentaje aprobado por la Junta Directiva.				
<b>Beneficios a empleados</b>	<b>\$ 1,965,882,692</b>	<b>\$ 2,082,424,545</b>	<b>\$ 116,541,853</b>	<b>6%</b>
Sueldos	\$ 1,217,098,446	\$ 1,297,346,245	\$ 80,247,799	7%
Incapacidades	\$ 48,081,525	\$ 16,740,393	\$ (31,341,132)	-65%
Auxilio de Transporte	\$ 9,283,926	\$ 9,298,749	\$ 14,823	0%
Cesantías	\$ 113,433,805	\$ 116,909,116	\$ 3,475,311	3%
Intereses sobre Cesantías	\$ 6,976,688	\$ 7,044,656	\$ 67,968	1%
Prima legal	\$ 113,561,164	\$ 116,271,261	\$ 2,710,097	2%
Vacaciones	\$ 62,133,825	\$ 82,056,843	\$ 19,923,018	32%
Auxilios	\$ 21,333,400	\$ 24,888,647	\$ 3,555,247	17%
Aportes a ARP	\$ 6,394,100	\$ 6,882,800	\$ 488,700	8%
Aportes salud	\$ 114,202,256	\$ 122,197,347	\$ 7,995,091	7%
Aportes pensión	\$ 140,063,757	\$ 159,121,988	\$ 19,058,231	14%
Aportes cajas de compensación familiar	\$ 50,352,100	\$ 54,951,800	\$ 4,599,700	9%
Aportes ICBF	\$ 37,774,000	\$ 41,227,100	\$ 3,453,100	9%
Sena	\$ 25,193,700	\$ 27,487,600	\$ 2,293,900	9%
<b>Honorarios</b> reporta el valor cancelado a los docentes por concepto de actividades lúdicas y de apoyo al proceso educativo. Aumentaron en un 58% por la realización de lúdicas y honorarios de apoyo educativo.				
<b>Honorarios</b>	<b>\$ 25,033,000</b>	<b>\$ 39,600,434</b>	<b>\$ 14,567,434</b>	<b>58%</b>
<b>Lúdicas</b>	<b>\$ 19,615,000</b>	<b>\$ 17,313,666</b>	<b>\$ (2,301,334)</b>	<b>-12%</b>
Tenis	\$ 9,140,000	\$ 6,455,000	\$ (2,685,000)	-29%
Voleibol	\$ 6,940,000	\$ 7,103,666	\$ 163,666	2%
Patinaje	\$ 3,535,000	\$ 3,755,000	\$ 220,000	6%
<b>Apoyo educativo</b>	<b>\$ 5,418,000</b>	<b>\$ 22,286,768</b>	<b>\$ 16,868,768</b>	<b>311%</b>
Reemplazos de docentes	\$ -	\$ 2,124,998	\$ 2,124,998	0%
Psicología pruebas de admisión y matrículas	\$ 300,000	\$ 673,000	\$ 373,000	124%
Fonoaudiología	\$ -	\$ 4,950,000	\$ 4,950,000	0%





NOTAS A LOS ESTADOS FINANCIEROS A 31 DE DICIEMBRE DE 2022 Y 2023

Sistemas manejo y mantenimiento de las salas de sistemas	\$ 3,438,000	\$ 7,519,736	\$ 4,081,736	119%
Asesoría técnica	\$ 1,680,000	\$ 7,019,034	\$ 5,339,034	318%
<b>Arrendamientos</b> muestra gastos menores por alquiler de bienes muebles.				
<b>Arrendamientos</b>	\$ 303,550	\$ -	\$ (303,550)	-100%
Maquinaria y equipo	\$ 303,550	\$ -	\$ (303,550)	-100%
<b>Servicios</b>	\$ 209,844,520	\$ 236,336,708	\$ 26,492,188	13%
Aseo y vigilancia	\$ 150,168,900	\$ 173,927,800	\$ 23,758,900	16%
Temporales	\$ 545,345	\$ -	\$ (545,345)	-100%
Acueducto y alcantarillado	\$ 13,288,635	\$ 14,843,558	\$ 1,554,923	12%
Energía eléctrica	\$ 24,081,570	\$ 24,596,010	\$ 514,440	2%
Teléfono	\$ 1,586,205	\$ 1,857,577	\$ 271,372	17%
Correo, portes y tel	\$ 1,509,462	\$ 1,278,551	\$ (230,911)	-15%
Transporte, fletes y acarreo	\$ 140,210	\$ 1,010,000	\$ 869,790	620%
Bomberos	\$ 216,500	\$ 978,500	\$ 762,000	352%
Internet	\$ 18,307,693	\$ 16,244,712	\$ (2,062,981)	-11%
Fumigación	\$ -	\$ 1,600,000	\$ 1,600,000	0%
<b>Mantenimiento y reparaciones</b> registra los pagos por concepto de mano de obra y materiales para el mantenimiento de las instalaciones del colegio. Muestra una disminución del 4%.				
<b>Mantenimiento y reparaciones</b>	\$ 51,241,388	\$ 49,137,715	\$ (2,103,673)	-4%
Construcciones y edificaciones	\$ 46,528,187	\$ 40,871,603	\$ (5,656,584)	-12%
Maquinaria y equipo	\$ 917,399	\$ 525,800	\$ (391,599)	-43%
Equipo de oficina	\$ 638,400	\$ 4,667,300	\$ 4,028,900	631%
Equipo de computación y comunicación	\$ 3,157,402	\$ 3,073,013	\$ (84,390)	-3%
<b>Adecuación e instalación</b> registra los pagos por concepto de elementos, materiales y mano de obra para el acondicionamiento de jardines del colegio.				
<b>Adecuación e instalación</b>	\$ 4,254,618	\$ 2,220,802	\$ (2,033,816)	-48%
Arreglos ornamentales	\$ 4,254,618	\$ 2,220,802	\$ (2,033,816)	-48%
<b>Depreciaciones</b>	\$ 160,792,620	\$ 167,916,948	\$ 7,124,328	4%
Construcciones y edificaciones	\$ 94,352,976	\$ 97,041,900	\$ 2,688,924	3%
Maquinaria y equipo	\$ 1,203,060	\$ 1,203,060	\$ -	0%
Equipo de oficina	\$ 34,953,576	\$ 35,411,340	\$ 457,764	1%
Equipo de computación	\$ 30,283,008	\$ 34,260,648	\$ 3,977,640	13%
<b>Cargos diferidos</b>	\$ 13,440,177	\$ 8,514,934	\$ (4,925,243)	-37%
Programas para computador (software)	\$ 13,440,177	\$ 8,514,934	\$ (4,925,243)	-37%
<b>Gastos diversos</b> registra los gastos operativos inherentes al servicio educativo que incluye los gastos en implementos deportivos, libros, material didáctico; eventos deportivos, culturales, religiosos y las distintas actividades pedagógicas y sociales. Los gastos diversos comprenden:				
<b>Diversos</b>	\$ 160,976,617	\$ 174,223,723	\$ 13,247,106	8%
<b>Operativos</b>	\$ 48,554,291	\$ 52,537,746	\$ 3,983,455	8%





**CORPORACIÓN EDUCATIVA DE OCCIDENTE**  
 Nit: 891.501.402-0  
 Resolución No. 133 del 19 de Diciembre de 1980  
**COLEGIO LOS ANDES**

Licencia de funcionamiento indefinida No. 0608 de Junio 9 de 2005

**Dirección:**  
 Carrera 9a. No. 76N-50 Autopista a Cali  
**Teléfonos:**  
 Secretaría: 824 71 28  
[www.andesschool.edu.co](http://www.andesschool.edu.co)

NOTAS A LOS ESTADOS FINANCIEROS A 31 DE DICIEMBRE DE 2022 Y 2023

Elementos de aseo y cafetería	\$ 21,637,476	\$ 19,778,545	\$ (1,858,931)	-9%
Útiles, papelería y fotocopias	\$ 11,574,699	\$ 14,538,353	\$ 2,963,654	26%
Combustibles y lubricantes	\$ 1,679,198	\$ 3,178,791	\$ 1,499,593	89%
Taxis y buses	\$ 506,400	\$ -	\$ (506,400)	-100%
Casino y restaurante	\$ 793,060	\$ 3,746,560	\$ 2,953,500	372%
Atención a docentes	\$ 6,300,155	\$ 8,718,700	\$ 2,418,545	38%
Eventos religiosos	\$ 890,140	\$ -	\$ (890,140)	-100%
Elementos de bioseguridad	\$ 4,276,362	\$ 1,380,850	\$ (2,895,512)	-68%
Botiquín	\$ 896,800	\$ 1,195,947	\$ 299,147	33%
<b>Educativos</b>	<b>\$ 60,774,077</b>	<b>\$ 63,151,569</b>	<b>\$ 2,377,492</b>	<b>4%</b>
Implementos deportivos	\$ 8,385,710	\$ 18,812,938	\$ 10,427,228	124%
Material didáctico	\$ -	\$ 55,000	\$ 55,000	0%
Biblioteca	\$ -	\$ 2,176,425	\$ 2,176,425	0%
Eventos deportivos	\$ 1,588,621	\$ 1,130,461	\$ (458,160)	-29%
Eventos culturales	\$ 9,529,226	\$ 5,069,270	\$ (4,459,956)	-47%
Elementos de laboratorio	\$ -	\$ 4,065,000	\$ 4,065,000	0%
Grados	\$ 19,593,020	\$ 20,819,649	\$ 1,226,629	6%
Carnets	\$ -	\$ 2,560,000	\$ 2,560,000	0%
Pruebas ICFES-SABER	\$ 21,677,500	\$ 8,462,826	\$ (13,214,674)	-61%
<b>Actividades</b>	<b>\$ 51,648,249</b>	<b>\$ 58,534,408</b>	<b>\$ 6,886,158</b>	<b>13%</b>
Peña artística	\$ 865,000	\$ -	\$ (865,000)	-100%
Chiquijuegos	\$ 1,158,000	\$ 214,550	\$ (943,450)	-81%
Colombianidad	\$ 1,400,000	\$ 1,820,000	\$ 420,000	30%
OEA	\$ 575,000	\$ 556,200	\$ (18,800)	-3%
Día de la secretaria	\$ 980,000	\$ 1,058,000	\$ 78,000	8%
Cross	\$ 373,020	\$ 575,998	\$ 202,978	54%
Día del maestro	\$ 1,978,400	\$ 1,693,711	\$ (284,689)	-14%
Día de la madre	\$ 2,645,750	\$ 3,872,630	\$ 1,226,880	46%
Día del alumno	\$ 753,450	\$ -	\$ (753,450)	-100%
Día del padre	\$ -	\$ 1,125,000	\$ 1,125,000	0%
Día de la mujer	\$ 450,000	\$ 322,200	\$ (127,800)	-28%
Clausuras preescolar; primaria y bachillerato	\$ 4,914,180	\$ 5,256,099	\$ 341,919	7%
Día de los niños	\$ 4,061,964	\$ 4,494,250	\$ 432,286	11%
Novena y gastos navideños	\$ 5,117,266	\$ 8,583,900	\$ 3,466,634	68%
Actividades de empleados	\$ 6,194,933	\$ 12,252,150	\$ 6,057,217	98%
Olimpiadas	\$ 44,000	\$ -	\$ (44,000)	-100%
Cumpleaños (15)	\$ 2,202,000	\$ 2,050,000	\$ (152,000)	-7%
Primeras comuniones	\$ 3,339,013	\$ 2,000,004	\$ (1,339,009)	-40%
Día de la ciencia	\$ 112,000	\$ 300,000	\$ 188,000	168%





**CORPORACIÓN EDUCATIVA DE OCCIDENTE**  
 Nit: 891.501.402-0  
 Resolución No. 133 del 19 de Diciembre de 1980  
**COLEGIO LOS ANDES**  
 Licencia de funcionamiento indefinida No. 0608 de Junio 9 de 2005

**Dirección:**  
 Carrera 9a. No. 76N-50 Autopista a Cali  
**Teléfonos:**  
 Secretaría: 824 71 28  
 www.andesschool.edu.co

NOTAS A LOS ESTADOS FINANCIEROS A 31 DE DICIEMBRE DE 2022 Y 2023

Reuniones padres de familia	\$ 3,053,370	\$ 20,472	\$ (3,032,898)	-99%
Día del idioma	\$ 8,910,000	\$ 643,523	\$ (8,266,477)	-93%
Afrocolombianidad	\$ -	\$ 500,000	\$ 500,000	0%
Dotación salón de música	\$ -	\$ 1,310,000	\$ 1,310,000	0%
Adornos para navidad	\$ -	\$ 440,720	\$ 440,720	0%
Copa Andes	\$ -	\$ 6,260,000	\$ 6,260,000	0%
Gastos de reuniones y convivencias alumnos	\$ 2,520,903	\$ 3,185,000	\$ 664,097	26%
<b>Gastos médicos</b>	<b>\$ 6,403,500</b>	<b>\$ 3,357,800</b>	<b>\$ (3,045,700)</b>	<b>-48%</b>
<b>Dotaciones a empleados</b>	<b>\$ 3,399,800</b>	<b>\$ 1,229,500</b>	<b>\$ (2,170,300)</b>	<b>-64%</b>
<b>Capacitaciones</b>	<b>\$ 13,167,000</b>	<b>\$ 3,435,000</b>	<b>\$ (9,732,000)</b>	<b>-74%</b>
<b>TOTAL</b>	<b>\$ 2,614,739,482</b>	<b>\$ 2,768,398,110</b>	<b>\$ 153,658,627</b>	<b>6%</b>

**14. Gastos de administración**

Los gastos de administración incluyen:

**Beneficios a empleados** comprende todas las erogaciones inherentes a los contratos laborales con el personal de vínculo administrativo (Auxiliar contable y personal de servicios generales).

	dic-2022	dic-2023	VARIACION	
<b>Beneficios a empleados</b>	<b>\$ 180,671,151</b>	<b>\$ 215,816,228</b>	<b>\$ 35,145,077</b>	<b>19%</b>
Sueldos	\$ 107,072,896	\$ 134,473,551	\$ 27,400,655	26%
Horas extras y recargos	\$ 210,779	\$ 497,367	\$ 286,588	136%
Incapacidades	\$ 4,911,086	\$ -	\$ (4,911,086)	-100%
Auxilio de Transporte	\$ 10,939,961	\$ 14,266,820	\$ 3,326,859	30%
Cesantías	\$ 10,538,288	\$ 12,509,612	\$ 1,971,324	19%
Intereses sobre Cesantías	\$ 1,197,105	\$ 1,195,049	\$ (2,056)	0%
Prima legal	\$ 10,709,456	\$ 12,393,533	\$ 1,684,077	16%
Vacaciones	\$ 4,765,180	\$ 5,724,130	\$ 958,950	20%
Aportes a ARL	\$ 600,000	\$ 734,200	\$ 134,200	22%
Aportes salud	\$ 9,749,300	\$ 11,548,433	\$ 1,799,133	18%
Aportes pensión	\$ 9,634,900	\$ 10,223,333	\$ 588,433	6%
Aportes cajas de compensación familiar	\$ 4,596,400	\$ 5,444,400	\$ 848,000	18%
Aportes ICBF	\$ 3,447,500	\$ 4,083,400	\$ 635,900	18%
Sena	\$ 2,298,300	\$ 2,722,400	\$ 424,100	18%

**Honorarios** comprende los pagos por los servicios prestados por revisoría fiscal, contador, interventoría de las obras civiles ejecutadas para la adecuación y mantenimiento general de las instalaciones del Colegio entre otros.

<b>Honorarios</b>	<b>82,049,344</b>	<b>91,693,781</b>	<b>9,644,437</b>	<b>12%</b>
Revisoría fiscal	\$ 26,863,788	\$ 29,550,168	\$ 2,686,380	10%
Asesoría jurídica	\$ 850,000	\$ 6,065,000	\$ 5,215,000	614%
Contador	\$ 33,216,036	\$ 36,537,636	\$ 3,321,600	10%
Interventoría obras civiles	\$ 4,000,000	\$ -	\$ (4,000,000)	-100%





**CORPORACIÓN EDUCATIVA DE OCCIDENTE**

Nit: 891.501.402-0

Resolución No. 133 del 19 de Diciembre de 1980

**COLEGIO LOS ANDES**

Licencia de funcionamiento indefinida No. 0608 de Junio 9 de 2005

Dirección:  
Carrera 9a. No. 76N-50 Autopista a Cali  
Teléfonos:  
Secretaría: 824 71 28  
www.andesschool.edu.co

NOTAS A LOS ESTADOS FINANCIEROS A 31 DE DICIEMBRE DE 2022 Y 2023

Selección Rectora	\$ -	\$ 8,078,910	\$ 8,078,910	0%
Sistema general de seguridad en el trabajo	\$ -	\$ 797,304	\$ 797,304	0%
Protecdata	\$ 8,032,500		\$ (8,032,500)	-100%
Asesoría Colpensiones	\$ 8,968,020	\$ 9,544,763	\$ 576,743	6%
Delta	\$ 119,000		\$ (119,000)	-100%
Diseño salón de música	\$ -	\$ 1,120,000	\$ 1,120,000	0%
<b>Impuestos</b>	<b>\$ 52,879,380</b>	<b>\$ 56,745,535</b>	<b>\$ 3,866,154</b>	<b>7%</b>
Industria y comercio	\$ 13,854,000	\$ 13,880,000	\$ 26,000	0%
A la propiedad raíz	\$ 26,599,000	\$ 28,687,000	\$ 2,088,000	8%
Gravamen movimientos financieros	\$ 12,426,380	\$ 14,178,535	\$ 1,752,154	14%
<b>Contribuciones y afiliaciones</b>	<b>\$ 151,238</b>	<b>\$ 152,400</b>	<b>\$ 1,162</b>	<b>1%</b>
Afiliaciones y sostenimiento	\$ 151,238	\$ 152,400	\$ 1,162	1%
<b>Seguros</b>	<b>\$ 7,156,659</b>	<b>\$ 7,476,672</b>	<b>\$ 320,013</b>	<b>4%</b>
Multiriesgo empresarial	\$ 7,156,659	\$ 7,476,672	\$ 320,013	4%
<b>Servicios</b>	<b>\$ 24,738,973</b>	<b>\$ 27,199,666</b>	<b>\$ 2,460,693</b>	<b>10%</b>
Aseo y vigilancia	\$ 16,629,600	\$ 19,300,200	\$ 2,670,600	16%
Procesamiento electrónico de datos	\$ 1,800,000	\$ -	\$ (1,800,000)	-100%
Acueducto y alcantarillado	\$ 1,476,515	\$ 1,622,496	\$ 145,981	10%
Energía eléctrica	\$ 2,936,830	\$ 3,002,590	\$ 65,760	2%
Teléfono	\$ 54,834	\$ 181,280	\$ 126,446	231%
Correo, portes y telegramas	\$ 7,500	\$ -	\$ (7,500)	-100%
Internet	\$ 1,833,694	\$ 1,493,100	\$ (340,594)	-19%
Fumigación	\$ -	\$ 1,600,000	\$ 1,600,000	0%
<b>Gastos legales</b>	<b>\$ 6,700</b>	<b>\$ 339,886</b>	<b>\$ 333,186</b>	<b>4973%</b>
Notariales	\$ 6,700	\$ 323,886	\$ 317,186	4734%
Tramites y licencias	\$ -	\$ 16,000	\$ 16,000	0%
<b>Mantenimiento y reparaciones</b>	<b>\$ 460,000</b>	<b>\$ 210,000</b>	<b>\$ (250,000)</b>	<b>-54%</b>
Construcciones y edificaciones	\$ -	\$ 210,000	\$ 210,000	0%
Equipo de computación y comunicación	\$ 460,000	\$ -	\$ (460,000)	-100%
<b>Depreciaciones</b>	<b>\$ 17,865,840</b>	<b>\$ 18,657,444</b>	<b>\$ 791,604</b>	<b>4%</b>
Construcciones y edificaciones	\$ 10,483,656	\$ 10,782,432	\$ 298,776	3%
Maquinaria y equipo	\$ 133,680	\$ 133,680	\$ -	0%
Equipo de oficina	\$ 3,883,728	\$ 3,934,596	\$ 50,868	1%
Equipo de computación y comunicación	\$ 3,364,776	\$ 3,806,736	\$ 441,960	13%
<b>Diversos</b>	<b>\$ 28,265,583</b>	<b>\$ 23,565,061</b>	<b>\$ (4,700,522)</b>	<b>-17%</b>
Gastos de representación y relaciones publicas	\$ 750,000	\$ -	\$ (750,000)	-100%
Elementos de aseo y cafetería	\$ 296,580	\$ 893,455	\$ 596,875	201%
Útiles, papelería y fotocopias	\$ 1,300,753	\$ 1,735,771	\$ 435,018	33%
Taxis y buses	\$ 60,346	\$ -	\$ (60,346)	-100%





NOTAS A LOS ESTADOS FINANCIEROS A 31 DE DICIEMBRE DE 2022 Y 2023

Casino y Restaurante	\$ 2,984,819	\$ 3,829,195	\$ 844,376	28%
Gastos de Asamblea	\$ 7,201,419	\$ 1,950,200	\$ (5,251,219)	-73%
Gastos médicos	\$ 661,000	\$ 351,200	\$ (309,800)	-47%
Dotaciones para empleados	\$ 11,124,848	\$ 10,333,940	\$ (790,908)	-7%
Capacitación	\$ 1,460,001	\$ -	\$ (1,460,001)	-100%
Actividades para empleados	\$ 1,857,167	\$ 1,629,000	\$ (228,167)	-12%
Gastos mascota	\$ 568,650	\$ 2,842,300	\$ 2,273,650	400%
<b>Deterioro</b>	<b>\$ 29,368,949</b>	<b>\$ 23,124,132</b>	<b>\$ (6,244,817)</b>	<b>-21%</b>
Cuentas por cobrar	\$ 29,368,949	\$ 23,124,132	\$ (6,244,817)	-21%
<b>TOTAL</b>	<b>\$ 423,613,818</b>	<b>\$ 464,980,805</b>	<b>\$ 41,366,987</b>	<b>10%</b>

#### 15. Ingresos financieros

Corresponden a intereses ganados en las cuentas de ahorros e inversiones que posee la Corporación.

Los intereses recibidos se incrementaron por las tasas de rentabilidad que ofrecen las entidades financieras sobre CDT'S:

	dic-2022	dic-2023	VARIACION	
Banco Av Villas	\$ 5,247,705	\$ 24,604,941	\$ 19,357,236	369%
Banco Mundo Mujer	\$ 16,949,760	\$ 33,930,301	\$ 16,980,542	100%
<b>TOTAL</b>	<b>\$ 22,197,465</b>	<b>\$ 58,535,242</b>	<b>\$ 36,337,777</b>	<b>164%</b>

#### 16. Otros ingresos

Los otros ingresos corresponde a los valores recibidos por distintos conceptos:

	dic-2022	dic-2023	VARIACION	
Arrendamientos	\$ 66,000	\$ 66,000	\$ -	0%
Reintegro costos y gastos	\$ -	\$ 877,000	\$ 877,000	0%
Reconocimientos EPS	\$ 25,817,651	\$ 31,494,390	\$ 5,676,739	22%
Aprovechamientos	\$ 2,892,200	\$ 11,370,000	\$ 8,477,800	293%
Excedentes	\$ 1,875,586	\$ 5,421,259	\$ 3,545,673	189%
Útiles, papelería y fotocopias	\$ 202,000	\$ 290,000	\$ 88,000	44%
Ajuste al peso	\$ 141,584	\$ 726,129	\$ 584,546	413%
<b>TOTAL</b>	<b>\$ 30,995,021</b>	<b>\$ 50,244,778</b>	<b>\$ 19,249,757</b>	<b>62%</b>

Otros ingresos muestran un incremento del 62% por el reconocimiento de incapacidades de las EPS e ingresos por aprovechamientos.

#### 17. Gastos financieros

Representa los valores pagados por los diferentes servicios financieros en el manejo de los recursos de La Corporación. El saldo de esta cuenta está discriminado así:

	dic-2022	dic-2023	VARIACION	
Gastos Bancarios	\$ 3,447,409	\$ 4,116,628	\$ 669,219	19%
Intereses	\$ 46,300	\$ 321,802	\$ 275,502	595%
<b>TOTAL</b>	<b>\$ 3,493,709</b>	<b>\$ 4,438,430</b>	<b>\$ 944,721</b>	<b>27%</b>





www.colegioandes.com

Popayán - Cauca  
Colegio Los Andes

NIT. 891.501.402-0

## NOTAS A LOS ESTADOS FINANCIEROS

### 19. Indicadores financieros

Representan la relación entre dos cuentas o rubros de los estados financieros con el objeto de conocer aspectos tales como la liquidez, rotación, solvencia, rentabilidad y endeudamiento de La Corporación.

Indicador	dic-2022	dic-2023	VARIACION	
<b>LIQUIDEZ Y SOLVENCIA:</b>				
<u>Activo Corriente</u>	5.49	4.68	-0.81	-14.7%
Pasivo Corriente				

Indica cuál es la capacidad de la Corporación para hacer frente a sus deudas a corto plazo comprometiendo sus activos corrientes. Por cada \$ de deuda corriente cuenta para el presente año con \$4.68. Entre más alto sea, menor riesgo existe que resulten impagadas las deudas a corto plazo.

### SOLIDEZ:

<u>Activo Total</u>	22.59	21.64	-0.95	-4.2%
Pasivo Total				

Mide la capacidad a corto y largo plazo para demostrar su consistencia financiera.

### ENDEUDAMIENTO TOTAL:

<u>Pasivo Total X 100</u>	4.43%	4.62%	0.0020	4.4%
Activo Total				

Muestra qué porcentaje del total de activo es financiado por terceros.

### INDICE DE PROPIEDAD O RAZON DE INDEPENDENCIA FINANCIERA:

<u>Patrimonio o Capital Contable</u>	95.57%	95.38%	-0.002	-0.2%
Activo Total				

Muestra qué porcentaje del total de activo es financiado por los asociados.

### CAPITAL DE TRABAJO

Activo Corriente - Pasivo Corriente	\$ 1,034,149,194	\$ 922,602,058	\$ (111,547,136)	-10.8%
-------------------------------------	------------------	----------------	------------------	--------

Representa el margen de seguridad que se tiene para cumplir con sus obligaciones a corto plazo. Mide o evalúa la liquidez necesaria para que la Corporación continúe funcionando fluidamente. El capital de trabajo también se ve afectado por la inversión en el mejoramiento de las instalaciones locativas.



www.colegioandes.com

Popayán - Cauca  
Colegio Los Andes

NIT. 891.501.402-0

NOTAS A LOS ESTADOS FINANCIEROS

**RENTABILIDAD DE LA INVERSION:**

<u>Utilidad Neta</u>	2.96%	3.64%	0.01	22.9%
Activo Total				

Indica el rendimiento que se obtiene sobre el activo total.

**RENTABILIDAD PATRIMONIAL**

<u>Excedente</u>	3.10%	3.82%	0.01	23.1%
Patrimonio				

Equivale al rendimiento de la inversión.

**INDICE DE BENEFICIO:**

<u>Excedente</u>	146.16%	187.09%	0.41	28.0%
Fondo social				

Indica el rendimiento que se obtiene sobre el fondo social.

**COEFICIENTE DE OPERACION:**

<u>Total Costos y Gastos de Operación</u>	0.97	0.97	0.01	0.6%
Total Ingresos Operacionales				

Por cada peso de ingresos, se invirtieron \$0.97 en los costos y gastos de operación.

**RENTABILIDAD OPERACIONAL:**

<u>Excedentes</u>	0.05	0.06	0.01	21.1%
Ingresos Operacionales				

Mide la rentabilidad en desarrollo del objeto social. Cada peso de ingresos reporta \$0,06 en la generación de excedentes.

GUILLERMO LEON RIOS C.  
Representante Legal

Mª JACQUELINE ALARCON A.  
Contadora T.P. 33327-T

ANTONIO J. ORDÓÑEZ C.  
Revisor Fiscal T.P. 44949-T



**CORPORACION EDUCATIVA DE OCCIDENTE**  
NIT. 891.501.402-0  
PROYECTO DE APLICACION DE EXCEDENTES VIGENCIA 2023

Excedente contable del período:	\$	197,530,644.50
Aplicación		

Para desarrollo del objeto social en el año 2024-  
Reserva patrimonial permanente. Realizar las  
inversiones ajustadas al PEI.

\$ 197,530,644.50

**SUMAS IGUALES**

<b>\$ 197,530,644.50</b>	<b>\$</b>	<b>197,530,644.50</b>
--------------------------	-----------	-----------------------